Doğan Şirketler Grubu Holding A.Ş.

01.01.2017 – 30.06.2017

Ara Hesap Dönemine Ait Faaliyet Raporu

18 AĞUSTOS 2017

SERMAYE PİYASASI KURULU'NUN II-14.1 "SERMAYE PİYASASINDA FİNANSAL RAPORLAMAYA İLİŞKİN ESASLAR TEBLİĞİ"NE İSTİNADEN HAZIRLANMIŞTIR.

ARA DÖNEM FAALİYET RAPORU UYGUNLUĞU HAKKINDA SINIRLI DENETİM RAPORU

Doğan Şirketler Grubu Holding A.Ş.
Yönetim Kurulu'na

Doğan Şirketler Grubu Holding A.Ş.'nin ("Şirket") ve bağlı ortaklıklarının (hep birlikte "Grup" olarak anılacaktır) 30 Haziran 2017 tarihi itibarıyla hazırlanan ara dönem faaliyet raporunda yer alan finansal bilgilerin, sınırlı denetimden geçmiş ara dönem konsolide finansal tablolar ile tutarlı olup olmadığının sınırlı denetimini yapmakla görevlendirilmiş bulunuyoruz. Rapor konusu ara dönem Faaliyet Raporu Şirket yönetiminin sorumluluğundadır. Sınırlı denetim yapan kuruluş olarak üzerimize düşen sorumluluk, ara dönem faaliyet raporunda yer alan finansal bilgilerin, sınırlı denetimden geçmiş ve 18 Ağustos 2017 tarihli sınırlı denetim raporuna konu olan ara dönem konsolide finansal tablolar ve açıklayıcı notlar ile tutarlı olup olmadığına ilişkin ulaşılan sonucun açıklanmasıdır.

Sınırlı denetim, Sınırlı Bağımsız Denetim Standardı ("SBDS") 2410 "Ara Dönem Finansal Bilgilerin, İşletmenin Yıllık Finansal Tablolarının Bağımsız Denetimini Yürüten Denetçi Tarafından Sınırlı Bağımsız Denetimi"ne uygun olarak yürütülmüştür. Sınırlı denetimimiz, ara dönem faaliyet raporunda yer alan finansal bilgilerin sınırlı denetimden geçmiş ara dönem konsolide finansal tablolar ve açıklayıcı notlar ile tutarlı olup olmadığına ilişkin incelemeyi kapsamaktadır. Ara dönem finansal bilgilerin sınırlı denetiminin kapsamı; Bağımsız Denetim Standartları'na uygun olarak yapılan ve amacı finansal tablolar hakkında bir görüş bildirmek olan bağımsız denetimin kapsamına kıyasla önemli ölçüde dardır. Sonuç olarak ara dönem finansal bilgilerin sınırlı denetimi, denetim şirketinin, bir bağımsız denetimde belirlenebilecek tüm önemli hususlara vâkıf olabileceğine ilişkin bir güvence sağlamamaktadır. Bu sebeple, bir bağımsız denetim görüşü bildirmemekteyiz.

Sınırlı denetimimiz sonucunda, ilişikteki ara dönem faaliyet raporunda yer alan finansal bilgilerin sınırlı denetimden geçmiş ara dönem konsolide finansal tablolar ve açıklayıcı notlarda verilen bilgiler ile tüm önemli yönleriyle, tutarlı olmadığına dair herhangi bir hususa rastlanılmamıştır.

PwC Bağımsız Denetim ve
Serbest Muhasebeci Mali Müşavirlik A.Ş.

Gökhan Yüksel, SMMM
Sorumlu Denetçi

İstanbul, 18 Ağustos 2017

PwC Bağımsız Denetim ve Serbest Muhasebeci Mali Müşavirlik A.Ş.
BJK Plaza, Süleyman Seba Caddesi No:48 B Blok Kat:9 Akaretler Beşiktaş 34357 İstanbul - Turkey
T: +90 212 326 6060, F: +90 212 326 6050, www.pwc.com.tr Mersis Numaramız 0-1460-0224-0500015

İçindekiler

A. Başlıca Finansal Veriler 3
B. Genel Bilgiler 4
C. Yönetim Organı Üyeleri ile Üst Düzey Yöneticilere Sağlanan Mali Haklar 8
D. Şirketin Araştırma ve Geliştirme Çalışmaları 9
E. Şirket Faaliyetleri ve Faaliyetlere İlişkin Önemli Gelişmeler 9
F. Finansal Durum 13
G. Riskler ve Yönetim Organının Değerlendirmesi 19
H. Diğer Hususlar 20
I. Ek 1 22
İ. Sorumluluk Beyanı 23
J. Finansal Rapor 24

"Bu Faaliyet Raporu 13.06.2013 tarihli ve 28676 sayılı Resmi Gazete'de yayınlanarak yürürlüğe giren Sermaye Piyasası Kurulu'nun ("SPK") II-14.1 "Sermaye Piyasasında Finansal Raporlamaya İlişkin Esaslar Tebliği"nin 8'inci maddesi kapsamında düzenlenmiş olup; Şirketimizin 01.01.2017-30.06.2017 ara hesap dönemi itibari ile Şirket faaliyetlerinin değerlendirilmesi ve yatırımcılarımıza bilgi verilmesi amacını taşımaktadır."

A. Başlıca Finansal Veriler

Özet Bilanço - bin Türk Lirası	30 Haziran 2017	31 Aralık 2016	Değişim
Dönen Varlıklar	4.224.094	3.905.503	8,2%
Duran Varlıklar	3.911.237	3.926.393	-0,4%
Maddi Duran Varlıklar	*1.189.373*	*1.167.901*	*1,8%*
Maddi Olmayan Duran Varlıklar	*1.483.707*	*1.520.585*	*-2,4%*
Toplam Varlıklar	**8.135.331**	**7.831.896**	**3,9%**
Kısa Vadeli Yükümlülükler	3.541.491	2.788.691	27,0%
Uzun Vadeli Yükümlülükler	1.744.952	2.026.041	-13,9%
Özkaynaklar	2.848.888	3.017.164	-5,6%
Ana Ortaklığa Ait Özkaynaklar	*2.422.730*	*2.578.346*	*-6,0%*
Kontrol Gücü Olmayan Paylar	*426.158*	*438.818*	*-2,9%*
Toplam Kaynaklar	**8.135.331**	**7.831.896**	**3,9%**

Özet Gelir Tablosu - bin Türk Lirası	2017/06	2016/06	Değişim
Hasılat	**4.600.112**	**3.522.663**	**30,6%**
Yazılı Basın	*568.973*	*582.740*	*-2,4%*
Görsel ve İşitsel Basın	*552.063*	*576.327*	*-4,2%*
Perakende	*358.480*	*309.025*	*16,0%*
Enerji	*2.793.692*	*1.809.784*	*54,4%*
Diğer	*326.904*	*244.787*	*33,5%*
Satışların Maliyeti (-)	3.988.996	2.865.785	39,2%
Brüt Kar	**611.116**	**656.878**	**-7,0%**
Faaliyet Giderleri (-)	565.816	517.580	9,3%
Esas Faaliyetlerden Diğer Gel. / (Gid.), net	44.612	18.465	141,6%
Özkay. Yönt. Değ. Yat. Zararlarındaki Paylar	7.829	-35.119	-
Esas Faaliyet Karı	**97.741**	**122.644**	**-20,3%**
Yatırım Faaliyetlerinden Gel. / (Gid.), net	-99.998	-46.506	115,0%
Finansman Gel. / (Gid.), net	-187.121	-103.529	80,7%
Vergi Öncesi Zarar	**-189.378**	**-27.391**	**-**
Vergi Gideri	2.096	-18.560	-
Dönem Zararı - Ana Ortaklık Payı	-174.293	-29.800	-
FAVÖK*	**187.787**	**274.798**	**-31,7%**

* Faiz, Amortisman ve Vergi Öncesi Kar (FAVÖK) hesabında: Esas Faaliyetlerden Net Diğer Gelir/(Giderler) ve Özkaynak Yönt. Değ. Yatırımların Zararlarındaki Paylar öncesi Faaliyet Karı dikkate alınmıştır. FAVÖK, Program hakları amortismanı ve TMS 39 (Vadeli Satış ve Alışlardan Kaynaklanan Net Finansman Geliri) ile düzeltilmiştir.

Finansal Rasyolar	30 Haziran 2017	31 Aralık 2016
Cari Oran	1,19	1,40
Likidite Oranı (Asit-test oranı)	1,05	1,24
Dönen Varlıklar / Toplam Varlıklar	0,52	0,50
Kısa Vadeli Yükümlülükler / Toplam Yükümlülükler	0,67	0,58
Toplam Yükümlülükler / Toplam Varlıklar	0,65	0,61

B. Genel Bilgiler

B.1. Raporun ilgili olduğu hesap dönemi:

Bu faaliyet raporu 01.01.2017 - 30.06.2017 ara hesap dönemi faaliyetlerine ilişkindir.

B.2 Şirketin ticaret unvanı, ticaret sicil numarası, merkez ve varsa şubelerine ilişkin iletişim bilgileri ile varsa internet sitesinin adresi:

Ticari Unvanı	Doğan Şirketler Grubu Holding A.Ş.
Kuruluş Tarihi	22 Eylül 1980
Ticaret Sicil Numarası	175444
MERSIS Numarası	0306005092400010
Vergi Dairesi	Büyük Mükellefler Vergi Dairesi
Vergi Numarası	3060050924
Çıkarılmış Sermaye	2.616.938.288 Türk Lirası
Kayıtlı Sermaye Tavanı	4.000.000.000 Türk Lirası
İşlem Gördüğü Borsa	Borsa İstanbul A.Ş.
İşlem Sembolü	DOHOL
Halka Arz Tarihi	21 Haziran 1993
Adres	Burhaniye Mahallesi, Kısıklı Caddesi, No: 65, 34676 Üsküdar/İstanbul
Internet Sitesi	www.doganholding.com.tr
E-mail	ir@doganholding.com.tr
Telefon	0216 556 90 00
Faks	0216 556 92 00

B.3. Şirketin organizasyon, sermaye ve ortaklık yapıları ile bunlara ilişkin hesap dönemi içerisindeki değişiklikler:

Doğan Şirketler Grubu Holding A.Ş. ("Doğan Holding", "Holding" veya "Şirket"), Sermaye Piyasası Mevzuatı ve Sermaye Piyasası Kurulu ("SPK") düzenlemelerine tabi olup; payları 21 Haziran 1993 tarihinden itibaren Borsa İstanbul A.Ş.'de ("Borsa İstanbul") işlem görmektedir.

Sermaye ve ortaklık yapısı

Doğan Holding'in nihai ortak pay sahibi Aydın Doğan ve Doğan Ailesi (Işıl Doğan, Arzuhan Yalçındağ, Vuslat Sabancı, Hanzade V. Doğan Boyner ve Y. Begümhan Doğan Faralyalı) olup Doğan Holding'in 30 Haziran 2017 ve 31 Aralık 2016 tarihleri itibariyle Holding'in ortaklık yapısı aşağıda belirtilmiştir:

Pay sahibi	Pay Oranı %	30 Haziran 2017 (bin Türk Lirası)	Pay Oranı %	31 Aralık 2016 (bin Türk Lirası)
Adilbey Holding A.Ş.	49,32	1.290.679	49,32	1.290.679
Doğan Ailesi	14,41	377.126	14,41	377.126
Borsa İstanbul'da işlem gören kısım (1)	36,27	949.133	36,27	949.133
Çıkarılmış sermaye	**100,00**	**2.616.938**	**100,00**	**2.616.938**

(1) SPK'nın 30 Ekim 2014 tarih ve 31/1059 sayılı İlke Kararı ile değişik 23 Temmuz 2010 tarih ve 21/655 sayılı İlke Kararı gereğince; MKK kayıtlarına göre; 30 Haziran 2017 tarihi itibarıyla Doğan Holding sermayesinin %35,95'ine (31 Aralık 2016: %35,95) karşılık gelen payların dolaşımda olduğu kabul edilmektedir. 18 Ağustos 2017 tarihi itibarıyla fiili payların dolaşım oranı %35,95'dir.

Organizasyon Yapısı*

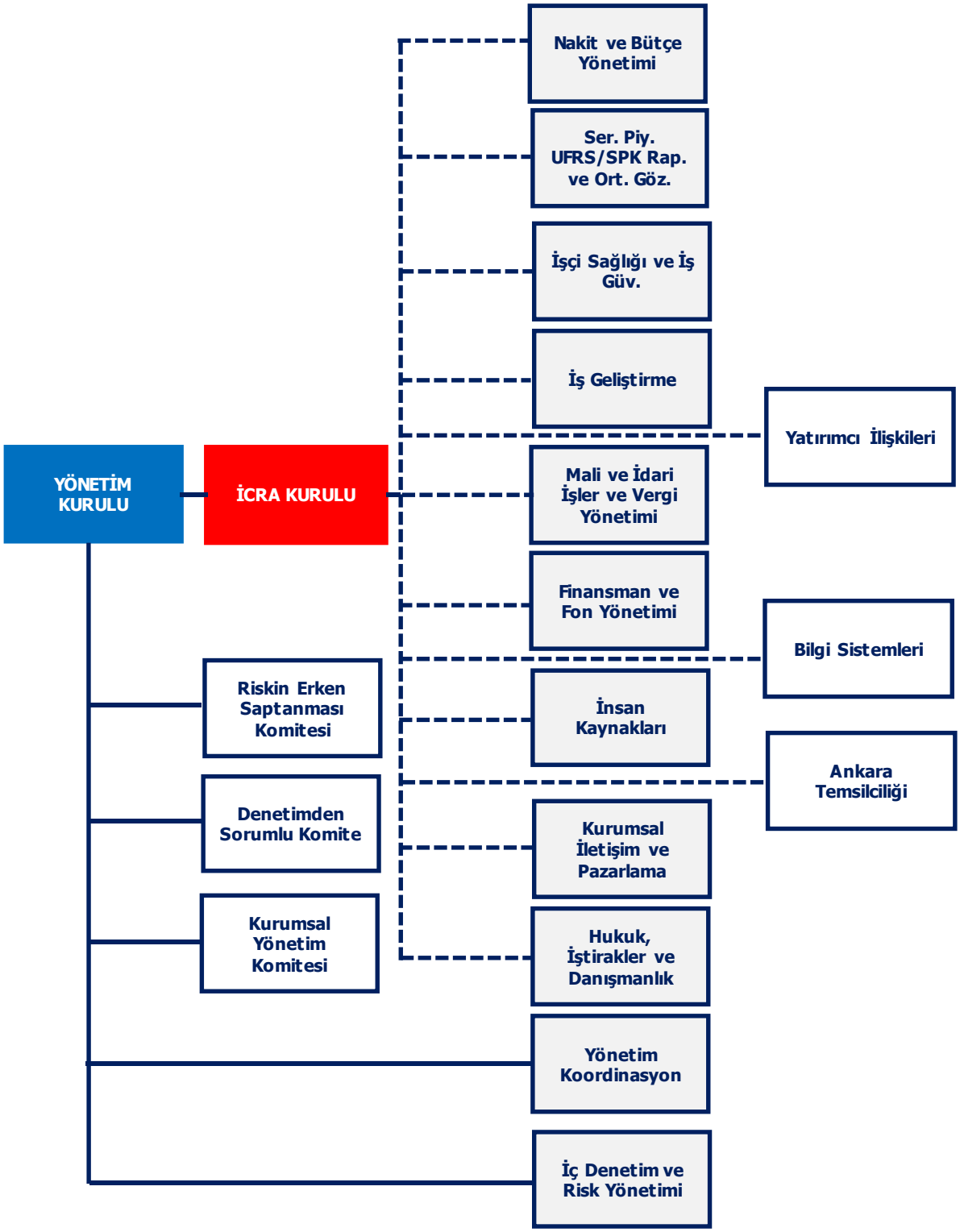

*30.06.2017 itibariyle

B.4. Varsa imtiyazlı paylara ve payların oy haklarına ilişkin açıklamalar:

Doğan Holding'in sermayesinde imtiyazlı pay bulunmamaktadır.

B.5. Yönetim organı, üst düzey yöneticiler ve personel sayısı ile ilgili bilgiler:

Yönetim kurulu başkan ve üyeleri, Türk Ticaret Kanunu'nun ("TTK") ve Şirket Esas Sözleşmesi'nin ilgili maddelerinde belirtilen yetkilere haizdir. Yönetim Kurulu Üyeleri esas sözleşmenin 12. maddesine göre en fazla 3 yıl görev yapmak üzere seçilirler. Genel Kurul'un seçim kararında görev süresi açıkca belirtilmemişse seçim bir yıl için yapılmış sayılır. 31.03.2017 tarihinde yapılan ve 2016 yılı faaliyet ve hesaplarının görüşüldüğü Olağan Genel Kurul Toplantısı'nda seçilen Yönetim Kurulu Üyeleri 2017 yılı faaliyet ve hesaplarının görüşüleceği Olağan Genel Kurul Toplantısı'na kadar görev yapmak üzere seçilmişlerdir. 2017 yılının ilk 6 ayında 16 Yönetim Kurulu toplantısı/kararı gerçekleştirilmiş/alınmıştır (01.01.2016-31.12.2016:28).

Yönetim Kurulu

Şirketimizin Yönetim Kurulu Üyeleri:[1]

Adı-Soyadı	Unvanı	Yürütmede Görevli/Değil
Y. Begümhan Doğan Faralyalı	Yönetim Kurulu Başkanı	Yürütmede Görevli Değil
Hanzade V. Doğan Boyner	Yönetim Kurulu Başkan Vekili	Yürütmede Görevli Değil
Arzuhan Yalçındağ	Yönetim Kurulu Üyesi	Yürütmede Görevli Değil
Vuslat Sabancı	Yönetim Kurulu Üyesi	Yürütmede Görevli Değil
İmre Barmanbek	Yönetim Kurulu Üyesi	Yürütmede Görevli Değil
Yağmur Şatana	Yönetim Kurulu Üyesi	Yürütmede Görevli
Dr. Ahmet Vural Akışık	Bağımsız Yönetim Kurulu Üyesi	Yürütmede Görevli Değil
Tayfun Bayazıt	Bağımsız Yönetim Kurulu Üyesi	Yürütmede Görevli Değil
Hacı Ahmet Kılıçoğlu	Bağımsız Yönetim Kurulu Üyesi	Yürütmede Görevli Değil

Yönetim Kurulu Üyelerimizin Şirket dışındaki görevleri aşağıda yer almaktadır:

Adı-Soyadı	Ortaklık Dışındaki Görevleri
Y. Begümhan Doğan Faralyalı	Grup Şirketlerinde Yönetim Kurulu Başkanlıkları ve Vekilliği
Hanzade V. Doğan Boyner	Grup Şirketlerinde Onursal Başkanlık ve Başkan Vekillikleri
Arzuhan Yalçındağ	Grup Şirketlerinde Yönetim Kurulu Başkanlıkları ve Üyeliği
Vuslat Sabancı	Grup Şirketlerinde Yönetim Kurulu Başkanlığı ve Üyelikleri
İmre Barmanbek	Grup Şirketlerinde Yönetim Kurulu Üyeliği
Yağmur Şatana	Grup Şirketlerinde Yönetim Kurulu Başkanlıkları, Başkan Yardımcılığı ve Üyelikleri
Dr. Ahmet Vural Akışık	Yoktur
Tayfun Bayazıt	Bayazıt Yönetim Danışmanlık Ltd. Kurucu ve Sahibi; Grup Dışı Şirketlerde Yönetim Kurulu Üyelikleri
Hacı Ahmet Kılıçoğlu	Grup Şirketlerinde Bağımsız Yönetim Kurulu Üyeliği; Grup Dışı Şirketlerde Yönetim Kurulu Üyelikleri

[1] Yönetim Kurulu Üyeleri 31.03.2017 tarihinde gerçekleştirilen 2016 yılı hesap dönemine ilişkin Olağan Genel Kurul Toplantısı'nda 2017 yılı faaliyet ve hesaplarının görüşüleceği Olağan Genel Kurul Toplantıs'na kadar görev yapmak üzere seçilmişlerdir. Yönetim Kurulu'na seçilen üyelerimizin özgeçmişleri ve şirket dışındaki görevleri www.doganholding.com.tr adresinde yer almaktadır.

Yönetim Kurulu Komiteleri

Yönetim Kurulu'nun 9 Mayıs 2017 tarihli kararı ile 2017 yılı faaliyet ve hesaplarının görüşüleceği Olağan Genel Kurul toplantısına kadar görev yapmak üzere, Denetimden Sorumlu Komite ve Riskin Erken Saptanması Komitesi, 2017 yılı faaliyet ve hesaplarının görüşüleceği Olağan Genel Kurul Toplantısı'nı takiben yapılacak ilk Yönetim Kurulu toplantısına kadar görev yapmak üzere de Kurumsal Yönetim Komitesi teşkil edilmiştir. Aynı karar ile Kurumsal Yönetim Komitesi'nin Sermaye Piyasası Kurulu'nun ("SPK") II-17.1 "Kurumsal Yönetim Tebliği" ("Tebliğ") ile düzenlendiği üzere "Aday Gösterme Komitesi" ve "Ücret Komitesi"nin görevlerini de üstlenmesine karar verilmiştir.

İcra Kurulu[2]

Adı-Soyadı	Unvanı
Yağmur Şatana	Başkan Vekili
Ahmet Toksoy	Üye (Mali İşler Başkanı – CFO)
Tolga Babalı	Üye (Mali ve Operasyonel Yönetimden Sorumlu)
Vedat Mungan	Üye (Stratejik Planlama ve İş Yönetiminden Sorumlu)

Denetimden Sorumlu Komite[3]

Adı-Soyadı	Unvanı
Tayfun Bayazıt	Başkan (Bağımsız Yönetim Kurulu Üyesi)
Hacı Ahmet Kılıçoğlu	Üye (Bağımsız Yönetim Kurulu Üyesi)

Denetimden Sorumlu Komite 01.01.2017 – 30.06.2017 ara hesap döneminde 3 kez toplanmış ve toplantı kararlarını Yönetim Kurulu'na yazılı olarak sunmuştur. Denetimden Sorumlu Komite'nin çalışma esasları kurumsal internet sitesinde (www.doganholding.com.tr) yer almaktadır.

Kurumsal Yönetim Komitesi[4]

Adı-Soyadı	Unvanı
Tayfun Bayazıt	Başkan (Bağımsız Yönetim Kurulu Üyesi)
İmre Barmanbek	Üye
Dr. Murat Doğu	Üye
Banu Çamlıtepe	Üye

Kurumsal Yönetim Komitesi 01.01.2017 – 30.06.2017 ara hesap döneminde 3 kez toplanmış ve toplantı kararlarını Yönetim Kurulu'na yazılı olarak sunmuştur. Kurumsal Yönetim Komitesi'nin çalışma esasları kurumsal internet sitesinde (www.doganholding.com.tr) yer almaktadır.

Riskin Erken Saptanması Komitesi[3]

Adı-Soyadı	Unvanı
Tayfun Bayazıt	Başkan (Bağımsız Yönetim Kurulu Üyesi)
Selma Uyguç	Üye
Tolga Babalı	Üye
Tahir Ersoy	Üye

Riskin Erken Saptanması Komitesi 01.01.2017 – 30.06.2017 ara hesap döneminde 3 kez toplanmış ve ve toplantı kararlarını Yönetim Kurulu'na yazılı olarak sunmuştur. Riskin Erken Saptanması Komitesi'nin çalışma esasları kurumsal internet sitesinde (www.doganholding.com.tr) yer almaktadır.

[2] Yönetim Kurulu'nun 17.08.2017 tarihinde alınan kararı ile 2017 yılı faaliyet ve hesaplarının görüşüleceği olağan genel kurul toplantısına kadar görev yapmak üzere seçilmiştir.
[3] Yönetim Kurulu'nun 09.05.2017 tarihinde alınan kararı ile 2017 yılı faaliyet ve hesaplarının görüşüleceği olağan genel kurul toplantısına kadar görev yapmak üzere seçilmiştir.
[4] Yönetim Kurulu'nun 09.05.2017 tarihinde alınan kararı ile Kurumsal Yönetim Komitesi 2017 yılı faaliyet ve hesaplarının görüşüleceği olağan genel kurul toplantısını takiben yapılacak ilk Yönetim Kurulu Toplantısına kadar görev yapmak üzere seçilmiştir.

Personel hareketleri ve personele sağlanan hak ve menfaatler

30 Haziran 2017 tarihi itibariyle Şirket bünyesinde istihdam edilen personel sayısı ise 126 kişidir (31 Aralık 2016: 133 kişi).

Doğan Holding, ücret politikasını performans değerlendirme sisteminin çıktılarına ve mevcut piyasa eğilimlerine göre belirlemekte ve düzenli olarak revize etmektedir. Doğan Holding, Şirket içi dengelerin korunması amacıyla "eşit işe eşit ücret" felsefesini gözeterek kişiye göre değil, iş tanımına göre bir ücretlendirme sistemi yürütmekte ve söz konusu felsefeyi tüm Grup şirketlerinde uygulamaktadır. Çalışanların yıllık ücret artışları, işverenin gerekli gördüğü dönemlerde Holding üst yönetiminin onayı ile çalışanların ücretlerine yansıtılmaktadır. Tüm çalışanlar, iş kademelerine bağlı olarak sunulan yan hak paketlerinden yararlanmaktadır. Ücret politikamıza kurumsal internet sitemizden (www.doganholding.com.tr) ulaşılabilir.

Şirket Genel Kurulu, her yıl Yönetim Kurulu üyelerinin ücret, hak ve menfaatlerini kararlaştırmaktadır. Yönetim Kurulu üyelerinden icrada olanlara, diğer Yönetim Kurulu üyeleriyle birlikte aldıkları "huzur hakkı"na ek olarak, Şirket'teki görevlerinden dolayı ayrıca aylık ücret ve ilgili yan haklar da verilebilmektedir. Bunun yanı sıra üst düzey yöneticiler ve yönetimde söz sahibi olan diğer personel, performansları doğrultusunda ek "prim" ya da "ödül" almaya hak kazanabilmektedir. 30 Haziran 2017 tarihinde sona eren ara hesap dönemine ait konsolide finansal tablolara ilişkin dipnotlarında *Dipnot 33'de Kilit Yönetici Personel'e yapılan ödemeler* başlığı altında belirtilmektedir.

B.6. Varsa şirket genel kurulunca verilen izin çerçevesinde yönetim organı üyelerinin şirketle kendisi veya başkası adına yaptığı işlemler ile rekabet yasağı kapsamındaki faaliyetleri hakkındaki bilgiler:

Yönetim Kurulu üyeleri için, TTK'nın yasakladığı hususlar dışında kalmak şartıyla, TTK'nın 395 ve 396. maddelerinde yazılı işlemleri yapabilmeleri konusunda genel kuruldan izin alınmaktadır. Doğan Holding'deki bilgilere göre, Yönetim Kurulu üyeleri, 01.01.2017 – 30.06.2017 ara hesap döneminde kendi adlarına veya başkası adına Şirketin faaliyet konusu kapsamına giren alanlarda ticari faaliyette bulunmamışlardır.

B.7. Dönem içinde esas sözleşmede yapılan değişiklikler ve nedenleri:

T.C. Başbakanlık Sermaye Piyasası Kurulu'nun 26 Ocak 2017 tarih ve 29833736 – 110.03.02-E.1045 sayılı yazısı ile uygun bulunan, T.C. Gümrük ve Ticaret Bakanlığı'nın 1 Şubat 2017 tarih ve 50035491-431.02 E-00022322802 sayılı izni çerçevesinde ve izin alındığı şekliyle, Şirket'in mevcut "Kayıtlı Sermaye Tavanı" süresinin 2021 yılı dahil olmak üzere 5 (beş) yıl daha uzatılmasına ilişkin, Şirket Esas Sözleşmesi'nin "Kayıtlı ve Çıkarılmış Sermaye" başlıklı 7'nci maddesinin tadili 31 Mart 2017 tarihli Olağan Genel Kurul toplantısında hissedarların onayına sunulmuş ve kabul edilmiştir.

C. Yönetim Organı Üyeleri ile Üst Düzey Yöneticilere Sağlanan Mali Haklar

C.1. Yönetim organı üyeleri ve üst düzey yöneticilere sağlanan mali haklar:

Doğan Holding, Yönetim Kurulu Üyeleri, Yönetim Kurulu Danışmanı, Başkan ve Başkan Yardımcıları, Baş Hukuk Müşaviri, Direktörler vb. yöneticileri kilit yönetici personel olarak belirlemiştir. Kilit yönetici personele sağlanan faydalar ise ücret, prim, sağlık sigortası, iletişim ve ulaşım gibi faydalardan oluşmakta olup sağlanan faydalara ilişkin açıklama 01.01.2017 - 30.06.2017 ara hesap dönemine ait konsolide finansal tablo dipnotlarında *Dipnot 33 – İlişkili Taraf Açıklamaları* notunda verilmektedir.

C.2. Üst düzey yöneticiler:

Doğan Holding'in üst düzey yöneticilerine ilişkin bilgiler Şirket'in kurumsal internet sitesinde (www.doganholding.com.tr) yer almaktadır.

D. Şirketin Araştırma ve Geliştirme Çalışmaları

01.01.2017 – 30.06.2017 ara hesap döneminde Doğan Holding'de herhangi bir araştırma/geliştirme faaliyeti ve maliyeti olmamıştır.

E. Şirket Faaliyetleri ve Faaliyetlere İlişkin Önemli Gelişmeler

E.1. İşletmenin faaliyet konusu ve faaliyet gösterdiği sektörler:

Doğan Şirketler Grubu Holding A.Ş. ("Doğan Holding", "Holding" veya "Şirket") 22 Eylül 1980 tarihinde kurulmuş ve Türkiye'de tescil edilmiştir. Holding'in fiili faaliyet konusu; iştirakler yoluyla farklı sektörlere yatırım yapmak, bağlı ortaklıklar ve iş ortaklıklarına faaliyetlerini geliştirmelerinde yardımcı olmak ve her türlü desteği vermektir.

E.2. Şirketin ilgili hesap döneminde yapmış olduğu yatırımlara ilişkin bilgiler:

01.01.2017 – 30.06.2017 ara hesap döneminde Doğan Holding'in maddi ve maddi olmayan duran varlıklar ve yatırım amaçlı gayrimenkul alımları toplam 369.488 bin Türk Lirası'dır. (2016/06: 369.138 bin Türk Lirası)

E.3. Şirketin iç kontrol sistemi ve iç denetim faaliyetleri hakkında bilgiler ile yönetim organının bu konudaki görüşü:

Doğan Holding'de iç denetim ve iç kontrol mekanizmasının etkin bir şekilde çalışmasına azami özen gösterilmekte olup, iç denetim birimi doğrudan Yönetim Kurulu Başkanlığı'na raporlamaktadır. Holding bünyesindeki iç denetim ve iç kontrol faaliyetleri Denetimden Sorumlu Komite'nin koordinasyonu ile Yönetim Kurulu Başkanlığı'na bağlı olarak yürütülmektedir.

E.4. Şirketin doğrudan veya dolaylı iştirakleri ve pay oranlarına ilişkin bilgiler:

Şirketin doğrudan ve dolaylı iştirakleri bulunmaktadır. Bunlar ile ilgili bilgi ve pay oranlarına 01.01.2017 - 30.06.2017 ara hesap dönemine ait konsolide finansal tablolara ilişkin dipnotlarda yer verilmektedir. Bu bilgiler Doğan Holding'in kurumsal internet sitesinde (www.doganholding.com.tr) ve Kamuyu Aydınlatma Platformu'nda ("KAP") (www.kap.org.tr) yer almaktadır.

E.5. Şirketin iktisap ettiği kendi paylarına ilişkin bilgiler:

01.01.2017 - 30.06.2017 ara hesap dönemi içerisinde Şirketimiz tarafından iktisap edilen kendi payı bulunmamaktadır.

Doğan Holding Yönetim Kurulu, 01.12.2016 tarihli kararıyla; Sermaye Piyasası Kurulu'nun ("SPK") Geri Alınan Paylar Tebliği'nin (II-22.1) beşinci maddesinin dördüncü, beşinci ve altıncı fıkraları ve on ikinci maddesinin sekizinci fıkrası ile SPK'nın 21 Temmuz 2016 ve 25 Temmuz 2016'da yaptığı duyurular da göz önünde bulundurulmak suretiyle, Şirket paylarının geri alımını gerçekleştirmek üzere Şirket yönetimini yetkilendirmiştir. Bu kapsamda, geri alım için ayrılan azami fon tutarının 5.200.000 Türk Lirası olmasına, geri alınacak azami pay sayısının da bu tutarı geçmeyecek şekilde belirlenmesine karar verilmiştir.

Bu kapsamda, 3.200.000 adet Şirket payı, beher pay 0,65 Türk Lirası olmak üzere, 08.12.2016 tarihinde Borsa İstanbul'dan Şirket'in kendisi tarafından satın alınmıştır.

E.6. Hesap dönemi içerisinde yapılan özel denetim ve kamu denetimine ilişkin açıklamalar:

Doğan Holding 01.01.2017 – 30.06.2017 ara hesap dönemi içerisinde özel denetime ve kamu denetimine tabi tutulmamıştır.

E.7. Grup aleyhine açılan ve şirketin mali durumunu ve faaliyetlerini etkileyebilecek nitelikteki davalar ve olası sonuçları:

Grup aleyhine açılmış davalar ve dava tazminatları için ayrılan karşılıkların davaların niteliklerine göre tutarları 30 Haziran 2017 tarihinde sona eren ara hesap dönemine ait konsolide finansal tablolara ilişkin dipnotlarında *Dipnot 17 – Karşılıklar, Koşullu Varlık ve Yükümlülükler / (a) Davalar* başlığı altında verilmektedir.

30 Haziran 2017 tarihi itibarıyla Grup'a karşı açılan davalar 94.119 bin Türk Lirası tutarındadır (31 Aralık 2016: 85.208 bin Türk Lirası).

E.8. Mevzuat hükümlerine aykırı uygulamalar nedeniyle şirket ve yönetim organı üyeleri hakkında uygulanan idari veya adli yaptırımlara ilişkin bilgiler:

Dönem içerisinde mevzuat hükümlerine aykırı uygulamalar nedeniyle Şirket ve Yönetim Organı Üyeleri hakkında uygulanan herhangi bir idari veya adli yaptırım yoktur.

E.9. Geçmiş dönemlerde belirlenen hedeflere ulaşılıp ulaşılamadığı, Genel Kurul kararlarının yerine getirilip getirilmediği, hedeflere ulaşılamamışsa veya kararlar yerine getirilmemişse gerekçelerine ilişkin bilgiler ve değerlendirmeler:

Şirket 01.01.2017 – 30.06.2017 ara hesap döneminde bütün Genel Kurul kararlarını yerine getirmiştir.

E.10. Yıl içerisinde Olağanüstü Genel Kurul Toplantısı yapılmışsa, toplantının tarihi, toplantıda alınan kararlar ve buna ilişkin yapılan işlemler de dahil olmak üzere Olağanüstü Genel Kurul'a ilişkin bilgiler:

01.01.2017 – 30.06.2017 ara hesap dönemi içerisinde Olağanüstü Genel Kurul Toplantısı yapılmamıştır.

E.11. Şirketin yıl içinde yapmış olduğu bağış ve yardımlar ile sosyal sorumluluk projesi çerçevesinde yapılan harcamalara ilişkin bilgiler:

Bu kapsamda 01.01.2017 - 30.06.2017 ara hesap dönemi içerisinde Şirket tarafından yapılan harcama tutarı 1.126 bin Türk Lirası'dır.

Bağış ve Yardımlar	(bin Türk Lirası)
Eğitim	1.029
Çevre ve diğer	97
Toplam	**1.126**

E.12. Şirketler topluluğuna bağlı bir şirketse; hakim şirketle, hakim şirkete bağlı bir şirketle, hakim şirketin yönlendirmesiyle onun ya da ona bağlı bir şirketin yararına yaptığı hukuki işlemler ve geçmiş faaliyet yılında hakim şirketin ya da ona bağlı bir şirketin yararına alınan veya alınmasından kaçınılan tüm diğer önlemler:

Doğan Holding'de hâkim şirkete bağlı bir şirketle, hakim şirketin yönlendirmesiyle onun ya da ona bağlı bir şirketin yararına yapılan herhangi bir hukuki işlem ve geçmiş faaliyet yılında şirketin ya da bağlı ortaklığın yararına alınan veya alınmasından kaçınılan herhangi bir önlem veya denkleştirilmesi gereken herhangi bir işlem yoktur.

E.13. Şirketler topluluğuna bağlı bir şirketse; yukarıda bahsedilen hukuki işlemin yapıldığı veya önlemin alındığı veyahut alınmasından kaçınıldığı anda kendilerince bilinen hale ve şartlara göre, her bir hukuki işlemde uygun bir karşı edim sağlanıp sağlanmadığı ve alınan veya alınmasından kaçınılan önlemin şirketi zarara uğratıp uğratmadığı, şirket zarara uğramışsa bunun denkleştirilip denkleştirilmediği:

Doğan Holding'de raporun bir üst maddesinde bahsedilen nitelikte herhangi bir işlem olmadığından denkleştirilmesi gereken bir zarar bulunmamaktadır.

E.14. Olağan Genel Kurul Toplantısı'na ilişkin bilgiler:

Şirket'in 2016 yılı faaliyet ve hesaplarının görüşüldüğü Olağan Genel Kurul Toplantısı 31 Mart 2017 tarihinde Şirket merkezinde yapılmıştır. 31 Mart 2017 tarihinde yapılan Olağan Genel Kurul Toplantısı'nda toplantı nisabı %70,95 olurken, Şirket sermayesini temsil eden 2.616.938.288 adet paydan, 1.856.680.244,304 adedi temsil edilmiştir. Toplantılara davet esas sözleşmeye uygun olarak Türkiye Ticaret Sicil Gazetesi'nde ilan edilmiş ve Şirketin kurumsal internet sitesinde (www.doganholding.com.tr), MKK'nın Elektronik Genel kurul Sistemi'nde (e-GKS) ve KAP'ta (www.kap.org.tr) toplantı tarihinden 3 hafta önce yayınlanmıştır. Genel kurul toplantıları, pay sahiplerinin katılımını kolaylaştırmak amacıyla, Şirket merkezinin bulunduğu İstanbul'da yapılmaktadır.
Genel Kurul Toplantısı'na ilişkin ilan ve duyurularda TTK, Sermaye Piyasası Mevzuatı, SPKn., SPK Düzenleme/Kararları ile esas sözleşmeye uyulmaktadır. Genel Kurul toplantılarından önce, gündem maddeleri ve bu maddelerin Genel Kurul gündemine alınmasının gerekçelerinin açıklandığı detaylı "Genel Kurul Bilgilendirme Dokümanı" ve "Vekâleten Oy Kullanma Formu" TTK ve Tebliğ'e uygun olarak yasal süresi içerisinde toplantıdan önce pay sahiplerinin bilgi ve incelemesine sunulmuştur. Esas sözleşmede yapılan değişiklik ile TTK düzenlemelerine uyum sağlanması amaçlanmış ve genel kurulun elektronik ortamda yapılması sağlanmıştır. Genel Kurul Toplantıları, pay sahipleri arasında eşitsizliğe yol açmayacak şekilde, pay sahipleri için mümkün olan en az maliyetle ve en az karmaşık usulde gerçekleştirilmektedir. Genel Kurul Toplantı tutanakları, geçmiş yıllar dahil olmak üzere, Şirket'in www.doganholding.com.tr adresindeki kurumsal internet sitesinde yer almaktadır.

E.15. Ara dönemde meydana gelen önemli olaylar:

Hürriyet - Arsa Satış Görüşmelerinin Başlaması:
Doğan Holding'in bağlı ortaklığı Hürriyet'in en son kamuya açıklanan 31.03.2017 tarihli finansal tablolarında, "Yatırım Amaçlı Gayrimenkuller" hesap kalemi altında, 23.800.000 Türk Lirası değer ile takip edilmekte olan, Muğla İli, Milas İlçesi, Hisar Mevkii, Boğaziçi Mahallesi, 2340 Parsel'de kayıtlı 72.387,98 m^2 büyüklüğündeki arsa niteliğindeki gayrimenkulün satışı ile ilgili çalışmalara başlanmıştır.

Doğan Holding – Finansal Duran Varlık Edinimi (DD Finansman):
Doğan Holding'in 15.06.2017 tarih ve 2017/16 sayılı Yönetim Kurulu toplantısında; tamamı ödenmiş 52.000.000 Türk Lirası sermayesinde %48 oranında paya sahip olduğu DD Finansman A.Ş.'de, pay sahibi olan diğer ortaklardan Deutsche Bank A.G.'nin sahip olduğu beheri 1.000 Türk Lirası nominal değerli "A" Grubu tamamı nama yazılı 25.480 adet ve DD Finansman A.Ş. sermayesinin %49'unu temsil eden payların tamamının, DD Finansman A.Ş.'de ileriye dönük sermaye ve operasyonel nakit ihtiyaçları kapsamında hisse devrinin aynı zamanda bir finansal yükümlülük transferi olarak da değerlendirilmesi neticesinde, hisse devrine gerekli yasal onayların da alınması ve "kapanış ön koşulları"nın sağlanması kayıt ve koşulu ile birlikte Doğan Holding'e 4.000.000 Avro bedel ödenmek suretiyle devir ve satın alınmasına karar verilmiştir.

Mezkur hisse devir işlemi sonrasında Doğan Holding'in DD Finansman A.Ş.'deki pay sahipliği oranı %97'ye çıkacaktır.

Doğan Holding - Doğan Faktoring tahvil/finansman bonosu ihracı:
Doğan Holding'in tamamı ödenmiş 20.000.000 Türk Lirası sermayesinde %94,89 oranında paya sahip olduğu doğrudan bağlı ortaklığı konumundaki Doğan Faktoring A.Ş.'nin, T.C. Başbakanlık Sermaye Piyasası Kurulu'nun 22 Haziran 2017 tarih ve 25/840 sayılı kararı ile 300.000.000 Türk Lirası tutarını aşmayacak şekilde, 6 aydan az olmamak üzere 3 yıla kadar vadeli, Türk Lirası cinsinden,yurt içinde, bir veya birden çok seferde, halka arz edilmeksizin nitelikli yatırımcılara satış şeklinde tahvil/finansman bonosu piyasa koşullarına göre primli/iskontolu ve/veya kuponlu (sabit veya değişken faiz/iskontolu olabilecek şekilde) ihraç edilmesine onay verilmiştir.

E.16. Raporlama döneminde sonraki olaylar:

Raporlama döneminden sonra meydana gelen olaylar finansal tablo dipnotlarında "Dipnot 37 – Raporlama Döneminden Sonraki Olaylar" notunda verilmektedir.

Doğan Holding - Bağlı Ortaklık Sermaye Artırımına İştirak (Öncü Girişim):
Daha önce 27.04.2017 tarihinde kamuya açıklandığı üzere, Doğan Holding Yönetim Kurulu'nun 27.04.2017 tarihli kararı doğrultusunda; tamamı ödenmiş 51.000.000 Türk Lirası çıkarılmış sermayesine %100 oranında iştirak ettiği doğrudan bağlı ortaklığı Öncü Girişim Sermayesi Yatırım Ortaklığı A.Ş.'nin (Öncü Girişim), yeni pay alma haklarının kısmen kısıtlanması suretiyle çıkarılmış sermayesinin tamamı nakden karşılanmak üzere 80.000.000 Türk Lirası'na artırılmasında, gerekli yasal izinlerin alındığı ve sermaye artırımının Öncü Girişim'in 02.08.2017 tarihinde gerçekleştirilen Olağanüstü Genel Kurul Toplantısı'nda onaylandığı görülerek, yeni pay alma hakkı kullanım bedeli olan 9.000.000 Türk Lirası 02.08.2017 tarihinde ödenmiştir.

Doğan Holding'in bağlı ortaklığı **Doğan Gazetecilik** ise Yönetim Kurulu'nun 27.04.2017 tarihli Kararı doğrultusunda; Öncü Girişim'in sermaye artırımına 20.000.000 Türk Lirası ile iştirak edilmesine ve Öncü Girişim Sermayesi Yatırım Ortaklığı A.Ş.'nin artırım sonrası sermayesinde %25 oranında pay sahibi olunmasına karar verilmiş olup, yeni pay alma hakkı kullanım bedeli olan 20.000.000 Türk Lirası 02.08.2017 tarihinde ödenmiştir.

Doğan Holding – Bağlı Ortaklık Hisse Satışı (Milta):
Doğan Holding Yönetim Kurulu'nun 25.07.2017 tarihli toplantısında; tamamı ödenmiş 1.300.000 Türk Lirası sermayesinde %100 oranında paya sahip olduğu doğrudan bağlı ortaklığı Milta Turizm İşletmeleri A.Ş.'nin sermayesini temsil eden ve senede bağlanmış 1.300.000 adet payın (pay senetlerinin), düzenleyici resmi kurumlardan gerekli tüm yasal izinlerin alınması ve Sözleşme'de belirlenen diğer rutin "Kapanış Ön Koşulları"nın gerçekleşmesi şartlarına bağlı olarak tamamının "Kapanış" tarihindeki "net borç" tutarı ile düzeltilmesi koşulu ile nakden ve peşin olarak 105.000.000 Amerikan Doları bedel üzerinden Tek Art Kalamış ve Fenerbahçe Marmara Turizm Tesisleri Anonim Şirketi'ne satış ve devrine karar verilmiştir.

25.07.2017 tarihli gösterge niteliğindeki TCMB döviz alış/satış ortalama kuruna göre 286.648.424,75 Türk Lirası tutarında "iştirak hissesi satış karı" hesaplanmaktadır. Hisse satışı ve devrinin gerçekleşeceği tarihte ("Kapanış" tarihi) bu tutar yeniden hesaplanacak ve kamuya açıklanacaktır. TMS/TFRS'ye göre hesaplanacak "iştirak hissesi satış karı" tutarı ise bu tutardan farklı olabilecektir. Söz konusu tutar hakkında hisse satış ve devrinin hukuken gerçekleşmesi ile "kapanış"ı takiben kamuya açıklanacak ilk finansal tablo dipnotları vasıtasıyla bilgilendirme yapılacaktır.

Hesaplanacak olan iştirak hissesi satış kazancı 5520 sayılı Kurumlar Vergisi Kanunu'nun "istisnalar" başlığını taşıyan 5/1-e maddesi kapsamında değerlendirilecek ve iştirak hissesi satış kazancının istisnadan yararlanan %75'lik kısmı pasifte özel bir fon hesabına alınacaktır.

İştirak hissesi satış kazancının ne şekilde değerlendirileceğine ilişkin, hisse satışı ve devrininin gerçekleşeceği tarihi ("Kapanış" tarihini) takiben ayrı bir Yönetim Kurulu kararı alınacaktır.

Hürriyet - Doğrudan veya Dolaylı Bağlı Ortaklık Hisse Satışı (TME):
Doğan Holding'in bağlı ortaklığı Hürriyet'in sermayesinde %100 oranında pay sahibi olduğu doğrudan bağlı ortaklığı Hollanda'da mukim Hurriyet Invest B.V.'nin sermayesinde %97,29 oranında pay sahibi olduğu Jersey'de mukim Trader Media East Ltd. (TME)'nin ve/veya TME'nin doğrudan veya dolaylı bağlı ortaklıklarının ve/veya bunların bünyesinde faaliyet gösteren iş kollarının, tamamen veya kısmen ayrı ayrı satışı veya bunlara stratejik ortak/ortaklar bulunması konusunda çalışmalara başlanmasına karar verilmiştir. Bu hususta çalışmalara başlanılmış olması, sürecin satış ve/veya stratejik ortak/ortaklar bulunması ile sonuçlanacağı anlamına gelmemektir. Süreç herhangi bir sonuç elde edilmeden de bitebilir.

F. Finansal Durum

Doğan Holding'in 2017 yılı ilk altı aylık özet bilanço ve gelir tablosu aşağıda belirtilmektedir:

ÖZET BİLANÇO **Bin Türk Lirası**	**Sınırlı Denetimden Geçmiş 6/30/2017**	**Bağımsız Denetimden Geçmiş 12/31/2016**	**31.12.2016'ya göre değişim**
Dönen Varlıklar	4.224.094	3.905.503	8,2%
Duran Varlıklar	3.911.237	3.926.393	-0,4%
Toplam Varlıklar	**8.135.331**	**7.831.896**	**3,9%**
Kısa Vadeli Yükümlülükler	3.541.491	2.788.691	27,0%
Uzun Vadeli Yükümlülükler	1.744.952	2.026.041	-13,9%
Özkaynaklar	2.848.888	3.017.164	-5,6%
Toplam Yükümlülükler	**8.135.331**	**7.831.896**	**3,9%**

ÖZET GELİR TABLOSU	**Sınırlı Denetimden Geçmiş**		**Yıllık Değ.**
bin Türk Lirası	**2017/06**	**2016/06**	
Hasılat	**4.600.112**	**3.522.663**	**30,6%**
Satışların Maliyeti (-)	3.988.996	2.865.785	39,2%
Brüt Kar	**611.116**	**656.878**	**-7,0%**
Faaliyet Giderleri (-)	565.816	517.580	9,3%
Pazarlama Giderleri (-)	*373.767*	*348.718*	*7,2%*
Genel Yönetim Giderleri (-)	*192.049*	*168.862*	*13,7%*
Esas Faal. Diğer Gel./(Gid.), net	44.612	18.465	141,6%
Özkay. Yönt. Değ. Yat. Zar. Paylar	7.829	-35.119	-
Esas Faaliyet Karı	**97.741**	**122.644**	**-20,3%**
FAVÖK*	**187.787**	**274.798**	**-31,7%**
FAVÖK Marjı	***4,1%***	***7,8%***	
Yat. Faal. Gelirler/(Giderler), net	-99.998	-46.506	115,0%
Finansman Gel./(Gid.) Önc. Faal. Karı	**-2.257**	**76.138**	**-**
Finansman Gel./(Gid.), net	-187.121	-103.529	80,7%
Vergi Öncesi Kar/(Zarar)	**-189.378**	**-27.391**	**-**
Vergi Gelir/(Gideri)	2.096	-18.560	-
Dönem Zararı	**-187.282**	**-45.951**	**-**
Ana Ortaklık Dönem Zararı	**-174.293**	**-29.800**	**-**

* Faiz, Amortisman ve Vergi Öncesi Kar (FAVÖK) hesabında: Esas Faaliyetlerden Net Diğer Gelir/(Giderler) ve Özkaynak Yönt. Değ. Yatırımların Zararlarındaki Paylar öncesi Faaliyet Karı dikkate alınmıştır. FAVÖK, Program hakları amortismanı ve TMS 39 (Vadeli Satış ve Alışlardan Kaynaklanan Net Finansman Geliri) ile düzeltilmiştir.

Doğan Holding'in 30.06.2017 tarihi itibariyle konsolide nakit ve nakit benzerleri ve finansal yatırımları toplamı 1.632.894 bin Türk Lirası'dır. Kısa ve uzun vadeli borçlanmalar, diğer borçlar[5] ve uzun vadeli diğer finansal yükümlülükler dahil olarak hesaplanan konsolide net borcu ise 1.702.448 bin Türk Lirası olurken (31.12.2016: 1.220.937 bin Türk Lirası net borç), şirketin solo net borcu ise 107.459 bin Türk Lirası'dır (31.12.2016: 79.412 bin Türk Lirası solo net nakit).

[5] Diğer Borçlar altında Grup'un bağlı ortaklığı Aytemiz Akaryakıt'ın Aytemiz ailesine olan borcu dahil edilmiştir.

Doğan Holding'in konsolide gelirleri 2017 yılının ilk altı ayında bir önceki yılın aynı dönemi ile karşılaştırıldığında %30,6 artarak 4.600.112 bin Türk Lirası olarak gerçekleşmiştir. Doğan Holding'in konsolide gelirleri içinde Aytemiz Akaryakıt Dağıtım A.Ş.'nin ("Aytemiz") payı 2.330.350 bin Türk Lirası olurken; 2016 yılının aynı döneminde göre %60,2 artışa karşılık gelmektedir. Aytemiz'in bayi sayısındaki artış, *Akaryakıt & LPG* satış gelirlerindeki yükselişi desteklemiştir. Doğan Holding'in konsolide *Brüt Kar'ı* ise bir önceki yılın %7,0 altında kalarak 611.116 bin Türk Lirası olmuştur. Brüt kar'daki gerileme Medya segmentinin faaliyetlerinden kaynaklanmıştır. 2017 yılında özellikle ikinci çeyrekte reklam pazarındaki daralmanın etkisi ile reklam gelirleri düşerken, görsel ve işitsel basın segmenti maliyetlerindeki artış medya segmentinin faaliyet karlılığının düşmesine neden olmuştur.

2017 yılının ilk altı ayında 7.829 bin Türk Lirası kar kaydedilen *Özkaynak Yöntemi ile Değerlenen Yatırımlar*'dan bir önceki yılın aynı döneminde 35.119 bin Türk Lirası zarar kaydedilmişti. Boyabat Elektrik'in uzun vadeli proje finansman kredisine teminat olarak Doğan Holding 64.390 bin ABD Doları (225.822 bin TL) tutarında kefalet vermiştir (31 Aralık 2016: 64.390 bin ABD Doları (226.601 bin TL)). Bu tutar, Boyabat Elektrik'in payı sıfıra indikten sonra, ilave zarar karşılığı ayrılmasında ve borç tutarının muhasebeleştirilmesinde TMS 28'in 39'uncu maddesi uygulanması referans alınarak net varlıkların Grup'a düşen kısmı Doğan Holding'in proje finansman kredisine verdiği teminat tutarıyla sınırlandırılmıştır. (30 Haziran 2017 tarihinde sona eren ara hesap dönemine ait konsolide finansal tablolara ilişkin dipnotlarında *"Dipnot 4 – Özkaynak Yöntemi ile Değerlenen Yatırımlar").*

Esas Faaliyetlerden Diğer Gelirler - (*Net)* bu yılın ilk yarısında 44.612 bin Türk Lirası olmuştur; geçen sene aynı dönemde bu rakam ile 18.465 bin Türk Lirası olarak gerçekleşmişti. *Yatırım Faaliyetlerinden Net Giderler ise* kur farkı giderlerinin etkisi ile 2017 yılının ilk yarısında 99.998 bin Türk Lirasına yükselirken (2016/06: 46.506 bin Türk Lirası Net Gider), *Net Finansman Giderleri* ise 187.121 bin Türk Lirası oldu (2016/06: 103.529 bin Türk Lirası). Doğan Holding'in döviz bazlı banka kredilerinin ve pay senedi satın alma ve satış opsiyonlarına ilişkin uzun vadeli diğer finansal yükümlülüklerinin ağırlıklı olarak Euro bazında olması ve TL'nin bu ilk yarıda Euro'ya karşı değer kaybı kur farkı giderlerinde artışa neden olmuştur.

Doğan Holding'in konsolide *Faiz, Amortisman ve Vergi öncesi Karı ise (FAVÖK)* %31,7 azalışla 187.787 bin Türk Lirası olmuştur. Medya segmentinin FAVÖK rakamındaki küçülme bu azalmada etkili olmuştur.

Doğan Holding'in 2017 yılı ilk altı aylık finansal sonuçlarına göre ana ortaklığa ait dönem net zararı medya segmentinin faaliyet karlılığındaki gerileme ve finansman giderlerinin etkisi ile 174.293 bin Türk Lirası olarak gerçekleşti (2016/06: 29.800 bin Türk Lirası zarar).

F.1. Medya Yatırımları

Türkiye'de Reklam Sektörü

Doğan Holding bünyesinde faaliyet gösteren Medyanet/Medya Araştırma ve Raporlama Birimi'nden alınan tahmini veriler doğrultusunda Türkiye reklam pazarının 2017 yılının ilk altı ayında geçen yılın aynı dönemine göre %0,3 büyüyerek 3.791 milyon Türk Lirası olarak gerçekleştiği; 2Ç2017'de ise yıllık bazda %4,5 oranında küçüldüğü tahmin edilmektedir.

Mecra Bazında Tahmini Türkiye Reklam Yatırımları (Milyon Türk Lirası)

	2017/06	2016/06	Değişim	2Ç2017	2Ç2016	Değişim
Televizyon	1.952,6	1.986,0	-1,7%	1.089,3	1.173,6	-7,2%
İnternet	1.034,7	917,3	12,8%	524,8	494,1	6,2%
Gazete	339,9	422,8	-19,6%	182,7	233,2	-21,6%
Outdoor	271,5	250,6	8,3%	149,2	132,6	12,5%
Radyo	102,9	101,1	1,8%	56,1	58,3	-3,8%
Dergi	40,3	40,8	-1,2%	26,2	32,9	-20,2%
Sinema	49,3	59,5	-17,1%	18,9	19,3	-2,2%
Toplam*	**3.791,2**	**3.778,1**	**0,3%**	**2.047,2**	**2.144,0**	**-4,5%**

*Toplam'da oluşan farklar rakamların yuvarlanarak tek basamağa indirilmesi sebebiyledir.

Medya Segmenti Finansal Değerlendirme

Medya segmenti konsolide gelirleri (bölümler arası eliminasyonlar öncesi), 2017 yılının ilk altı ayında bir önceki sene aynı döneme kıyasla %2,0 gerileyerek 1.166.019 bin Türk Lirası olmuştur.

Medya segmentinin bölümler arası eliminasyonlar sonrası konsolide gelirlerinin dağılımında 2017 yılının ilk altı ayında; toplam reklam gelirleri bir önceki seneye göre %7,1 azalırken; tiraj & baskı gelirleri ise bir önceki seneye göre %2,5 artış kaydetmiştir. Abone gelirleri ise geçen senenin %3,4 altında gerçekleşmiştir.

Medya segmenti brüt karı geçen yıla göre %24,9 gerileyerek 272.288 bin Türk Lirası olarak gerçekleşirken, FAVÖK de bu yıl 76.772 bin Türk Lirası'na gerilemiştir (2016/06: 171.000 bin Türk Lirası). Gelirlerdeki gerilemenin yanısıra, program maliyetlerinin yüksek olması karlılığın azalmasında etkili olmuştur.

Medya **bin Türk Lirası**	**2017/06**	**2016/06**	**Yıllık Değişim**
Konsolide Gelirler	1.166.019	1.189.421	-2,0%
Brüt Kar	272.288	362.632	-24,9%
FAVÖK (*)	76.772	171.000	-55,1%
FAVÖK Marjı	6,6%	14,4%	
Vergi Öncesi Kar (Zarar)	-126.640	413	-

(*) Tüm segment gelir ve FAVÖK rakamları bölümler arası eliminasyonlar öncesi rakamlardır. FAVÖK, Doğan Holding tarafından hesaplanmıştır.

Yazılı Basın:

Basın-İlan Kurumu verilerine göre, Türkiye genelindeki ortalama günlük net gazete satışları, 2017 yılının ilk altı ayında 3.304 bin adet olarak gerçekleşirken bir önceki seneye göre %13,9 düşüş göstermiştir. Bu gerilemede özellikle bazı gazetelerin kapanması etkili olmuştur. Doğan Grubu'nun, 2017 yılının ilk altı ayında günlük ortalama net toplam gazete satışı 693 bin adet olarak gerçekleşmiş olup (2016/06: 776 bin), tiraj pazar payının ise bu yılın ilk altı ayında %21,0 olduğu tahmin edilmektedir (2016/06:%20,2).

Doğan Burda Dergi Satış Direktörlüğü'nün derlediği bilgilere göre; reklam alan dergiler pazarında 2017 yılının ilk altı ayında 4,4 milyon adet dergi satılırken, bu durum bir önceki seneye göre %18,4 küçülmeye karşılık gelmektedir. Dergi satışlarındaki sektörel daralma; dergi piyasasından çekilen gruplar ve kısmen de yayınına son verilen dergilerden kaynaklanmaktadır. Doğan Burda ve Doğan Egmont'un yayınladığı çocuklara yönelik dergiler ile birlikte, Doğan "Dergi" Grubu'nun toplam dergi satışları 2017 yılının ilk altı ayında 1,6 milyon adet olurken (2016/06: 2,1 milyon adet), dergi satışlarındaki pazar payının ise %36 olarak gerçekleştiği tahmin edilmektedir (2016/06: %39).

Yazılı Basın Segmenti Finansal Değerlendirme

2017 yılının ilk altı ayında yazılı basın konsolide gelirleri (bölümler arası eliminasyonlar öncesi), bir önceki yılın aynı dönemi ile aynı seviyelerini koruyarak 600.373 bin Türk Lirası oldu.

Yazılı basın brüt karı bu yılın ilk yarısında bir önceki sene aynı döneme kıyasla %7,3 küçülürken, Faiz, Amortisman ve Vergi Öncesi Kar (FAVÖK) ise 48.214 bin Türk Lirası'na geriledi (2016/06: 59.641 bin Türk Lirası). Vergi öncesi zarar ise 62.197 bin Türk Lirası olmuştur.

Yazılı Basın **bin Türk Lirası**	**2017/06**	**2016/06**	**Yıllık Değişim**
Konsolide Gelirler (*)	600.373	601.071	-0,1%
Brüt Kar	170.595	183.942	-7,3%
FAVÖK (*)	48.214	59.641	-19,2%
FAVÖK Marjı	8,0%	9,9%	
Vergi Öncesi Kar (Zarar)	-62.197	-33.286	86,9%

(*) Segment Gelir ve FAVÖK rakamları bölümlerarası eliminasyonlar öncesi rakamlardır. FAVÖK, Doğan Holding tarafından hesaplanmıştır.

Görsel ve İşitsel Basın:

Doğan Holding'e ait kanallardan **Kanal D**, TNS Kantar Media ("TNS") verilerine göre 2017 yılının ilk altı ayında "Tüm Gün - Tüm Kişiler"de %7,3 (2016/06: %9,5) ve "Tüm Gün – AB hedef kitlesinde" %7,6 (2016/06: %9,6) izlenme oranıyla Türkiye'nin en çok seyredilen TV kanallarından biri olmuştur. 1999 yılında Doğan Medya Grubu ve Time Warner'ın ortak girişimi ile kurulmuş olan **CNN Türk** Ocak-Haziran 2017'de TNS verilerine göre; AB hedef kitlede Tüm Gün ve Prime Time'da haber kanalları arasında en çok izlenen kanal olmaya devam etmiştir. Digital platform alanında faaliyet gösteren **D-Smart'**ın, Haziran 2017 sonunda Pay TV abone sayısı 938 bin olurken (2016/06: 925 bin), ADSL abone sayısı ise 308 bin (2016/06: 317 bin) olarak gerçekleşmiştir.

Görsel ve İşitsel Basın Segmenti Finansal Değerlendirme

Görsel ve İşitsel Basın konsolide gelirleri (bölümler arası eliminasyonlar öncesi), 2017 yılının ilk altı ayında bir önceki yılın ilk yarısına göre %3,9 azalarak 565.646 bin Türk Lirası olmuştur. Reklam gelirleri 2017 yılının ilk yarısında yıllık bazda %5,2 azalırken, abone gelirleri de %3,4 oranında gerilemiştir. Abone gelirlerindeki gerilemenin sebebi internet abone sayısındaki azalmadır.

2017 yılının ilk altı ayında gelirler azalırken, özellikle program maliyetlerindeki artışın etkisi ile Görsel ve İşitsel Basın brüt karı %43,1 küçülerek 101.693 bin Türk Lirası olurken; FAVÖK'ü ise 28.557 bin Türk Lirası olarak gerçekleşmiştir (2016/06: 111.359 bin Türk Lirası). 2017 yılının ilk altı ayında vergi öncesi zarar, faaliyet karlılığındaki gerileme ve finansal giderlerdeki artışın etkisi ile 64.443 bin Türk Lirası olmuştur.

Görsel & İşitsel Basın bin Türk Lirası	**2017/06**	**2016/06**	**Yıllık Değişim**
Konsolide Gelirler (*)	565.646	588.350	-3,9%
Brüt Kar	101.693	178.690	-43,1%
FAVÖK (*)	28.557	111.359	-74,4%
FAVÖK Marjı	5,0%	18,9%	
Vergi Öncesi Kar (Zarar)	-64.443	33.699	-

(*) Segment gelir ve FAVÖK rakamları bölümlerarası eliminasyonlar öncesi rakamlardır. FAVÖK, Doğan Holding tarafından hesaplanmıştır.

F.2. Enerji Yatırımları

Akaryakıt dağıtımı

Grup'un doğrudan bağlı ortaklığı Doğan Enerji, Aytemiz Akaryakıt Dağıtım A.Ş.'nin (Aytemiz) %50 hissesini 11 Mart 2015 tarihinde satın almıştır. Aytemiz'in 30 Haziran 2017 itibariyle 516 bayisi ile akaryakıt depolama ve dağıtım faaliyetlerinde bulunmaktadır (2016/06: 481 bayii). En son açıklanan Mayıs 2017 tarihli EPDK raporuna göre Aytemiz'in ilk 5 aylık toplam akaryakıt ürünleri satış miktarı 361.610 ton olurken, bu bir önceki sene aynı döneme kıyasla %26,4 artışa karşılık gelmektedir. Aynı dönem için toplam LPG satış miktarı ise %9,4 artışla 49.551 ton olarak gerçekleşmiştir.

Elektrik üretim ve satışı

Doğan Enerji'nin %33'lük paya sahip olduğu Boyabat Elektrik Üretim ve Ticaret A.Ş. ("Boyabat Elektrik") 513 MW kurulu güce sahipken; Doğan Holding'in %25 ve Doğan Enerji'nin %8,33'lük paya sahip olduğu Aslancık Elektrik Üretim A.Ş. ("Aslancık Elektrik") ise 120 MW kurulu güce sahiptir.

2012 yılında Doğan Enerji portföyüne katılan Şah RES ve Mersin RES'in toplam kurulu gücü 147 MW'tır. Doğan Enerji'nin rüzgar santrallerinin altı aylık ortalama kapasite kullanım oranı Türkiye ortalaması olan %27,0'nin üzerinde gerçekleşmiştir. İlk çeyrekteki yüksek üretim değerleri bu duruma katkı sağlamıştır.

Doğan Grubu'nun Şah RES ve Mersin RES santrallerinin Türkiye toplam rüzgar enerjisi kurulu gücü içindeki payı 2017 yılı ilk 6 ay itibarıyla %2,4 seviyesinde olurken; aynı dönemde Türkiye'nin toplam rüzgar kaynaklı elektrik üretiminin ise %2,3'lük kısmını karşılamıştır.

Rüzgar alanında kurulu gücünü artırmak isteyen Doğan Enerji, 2016 yılı Temmuz ayı itibarıyla Mersin RES'de kapasite artışı çalışmalarına başlamıştır. Proje kapsamında her biri 3,45 MW kurulu güce sahip

6 adet Vestas V112 model türbinin devreye alınabilmesi için inşaat faaliyetleri devam etmektedir. 2017 yılı içersinde yeni türbinlerin üretime geçmesi ve santralin kurulu gücünün 62,7 MW'a çıkarılması planlanmaktadır.

Enerji Segmenti Finansal Değerlendirme

Enerji segmentine ilişkin konsolide gelirler ve FAVÖK, rüzgar santrallerinin üretimi ve elektrik ticareti ve akaryakıt satış faaliyetlerini içermektedir.

2017 yılının ilk altı ayında, Doğan Holding'in konsolide satış gelirleri içinde yer alan akaryakıt ve LPG satış gelirleri %60,2 artarak 2.330.350 bin Türk Lirası olarak gerçekleşmiştir. Aytemiz, 2015 yılı sonunda 414 olan lisanslı bayi sayısını, 30 Haziran 2016'da 481 ve 30 Haziran 2017'de ise 516'ya çıkartmıştır. Bayi sayısındaki bu artış, Akaryakıt & LPG satış gelirlerindeki yükselişi desteklemiştir. Enerji segmentindeki konsolide gelirler ise akaryakıt & LPG ve elektrik satış gelirlerinin etkisi ile 2017 yılının ilk altı ayında, bir önceki yılın aynı dönemine göre %53,9 artarak, 2.803.984 bin Türk Lirası'na ulaşırken, brüt kar %14,0 artışla 159.780 bin Türk Lirası olarak gerçekleşmiştir. Enerji segmentinin FAVÖK'ü ise %19,5 artarak 97.379 bin Türk Lirasına ulaşmıştır.

Aytemiz'in bayi yatırımları sebebi ile artan finansal borçları; enerji segmentindeki döviz kredilerinin ağırlıklı olarak Euro bazında olması ve Türk Lirasının Euro'ya karşı bu yılın ilk yarısında değer kaybı sonucunda enerji segmentinin finansal giderleri artmıştır. Ancak, Özkaynak Yöntemi ile değerlenen Yatırımların karlarından gelen pay ise bu yıl 1.646 bin TL olurken, geçen yıl aynı dönemde bu rakam 16.589 bin TL zarar olarak gerçekleşmişti. Bunun olumlu etkisi ile enerji segmenti vergi öncesi karı %60,1 artarak 23.379 bin Türk Lirası olarak gerçekleşmiştir (2016/06: 14.607 bin Türk Lirası kar).

Enerji **bin Türk Lirası**	**2017/06**	**2016/06**	**Yıllık Değişim**
Konsolide Gelirler	2.803.984	1.822.338	53,9%
Brüt Kar	159.780	140.150	14,0%
FAVÖK (*)	97.379	81.462	19,5%
FAVÖK Marjı	3,5%	4,5%	
Vergi Öncesi Kar (Zarar)	23.379	14.607	60,1%

(*)Tüm segment gelir ve FAVÖK rakamları bölümler arası eliminasyonlar öncesi rakamlardır. FAVÖK, Doğan Holding tarafından hesaplanmıştır. FAVÖK hesaplamasında bayi sözleşmeleri itfa payları dahil edilmiştir. Pazarlama giderleri altında yer alan bayi itfa payları 31.12.2015'den itibaren amortismana dahil edilmektedir.

Gelirlerin Dağılımı **bin Türk Lirası**	**2017/06**	**2016/06**	**Yıllık Değişim**
Grup Dışı Gelirler	**2.793.692**	**1.809.784**	**54,4%**
Elektrik satış gel.	463.342	354.931	30,5%
Akaryakıt&LPG satış gel.	2.330.350	1.454.853	60,2%

F.3. Perakende Yatırımları

Doğan Müzik Kitap Mağazacılık Pazarlama A.Ş. ("D&R")

Kitaptan müziğe, filmden elektroniğe, oyundan hobiye, hediyelik eşyadan kırtasiyeye kadar pek çok ürünün yer aldığı D&R'ın Haziran 2017 sonu itibarıyla mağaza sayısı 162 olurken (2016/06: 154 mağaza), toplam satış alanı ise bir önceki sene aynı döneme kıyasla %5 artışla 63.465 m^2'ye ulaşmıştır.

D&R'ın online mağazaları (www.dr.com.tr ve www.idefix.com.tr) ayda ortalama 5,3 milyon tekil ziyaretçi almaktadır. Tekil ziyaretçi sayısı bir önceki seneye göre %12 oranında artış göstermiştir.

Perakende Segmenti Finansal Değerlendirme

Doğan Müzik Kitap Mağazacılık ve Pazarlama A.Ş. ("D&R")'nin faaliyetleri "perakende" faaliyet bölümü altında sunulmaktadır.

2017 yılının ilk altı ayında perakende segmenti konsolide gelirleri yıllık bazda %16,1 artışla 358.950 bin Türk Lirası'na ulaşırken, brüt kar %13,4 artışla 130.613 bin Türk Lirası'na ve FAVÖK ise bu yıl %131 artışla 5.662 bin Türk Lirası'na yükselmiştir (2016/06: 2.454 bin Türk Lirası). Perakende segmentinin vergi öncesi zararı 2.521 bin TL olurken; geçen yıl bu rakam 3.695 bin Türk Lirası idi.

Perakende **bin Türk Lirası**	**2017/06**	**2016/06**	**Yıllık Değişim**
Konsolide Gelirler	358.950	309.225	16,1%
Brüt Kar	130.613	115.133	13,4%
FAVÖK (*)	5.662	2.454	130,7%
FAVÖK Marjı	1,6%	0,8%	
Vergi Öncesi Kar (Zarar)	-2.521	-3.695	-31,8%

(*)Tüm segment gelir ve FAVÖK rakamları bölümler arası eliminasyonlar öncesi rakamlardır. FAVÖK, Doğan Holding tarafından hesaplanmıştır.

F.4. Diğer Yatırımlar

"Diğer" faaliyet bölümü içerisinde sanayi, turizm, ticaret ve diğer sektörlerde faaliyet gösteren bağlı ortaklıklar yer almaktadır. Bu yılın ilk altı ayında konsolide gelirler bir önceki seneye göre %29,2 oranında artarak 342.053 bin Türk Lirası olarak gerçekleşmiştir. Diğer segment gelirlerinin ağırlıklı bir kısmını oluşturan sanayi şirketlerinin gelirleri bir önceki senenin %32,4 üzerinde gerçekleşirken; motorlu araçlar pazarlama faaliyetlerini içeren "Araç satış gelirleri" ise %58,3 artarak 102.614 bin Türk Lirasına ulaşmıştır. 2017 yılının ilk altı ayında FAVÖK 7.974 bin Türk Lirası olarak gerçekleşmiştir (2016/06: 19.882 bin Türk Lirası kar). Pay senedi satın alma taahhüdüne ilişkin artan kur farkı giderleri ve finansal giderlerdeki artış sebebi ile Vergi Öncesi Zarar 83.596 bin TL oldu (2016/06: 38.716 bin TL zarar).

Diğer **bin Türk Lirası**	**2017/06**	**2016/06**	**Yıllık Değişim**
Konsolide Gelirler	342.053	264.693	29,2%
Brüt Kar	77.746	68.401	13,7%
FAVÖK (*)	7.974	19.882	-59,9%
FAVÖK Marjı	2,3%	7,5%	
Vergi Öncesi Kar (Zarar)	-83.596	-38.716	115,9%

(*) Segment gelir ve FAVÖK rakamları bölümlerarası eliminasyonlar öncesi rakamlardır. FAVÖK, Doğan Holding tarafından hesaplanmıştır.

Gelirlerin Dağılımı **bin Türk Lirası**	**2017/06**	**2016/06**	**Yıllık Değişim**
Grup Dışı Gelirler	**326.904**	**244.787**	**33,5%**
Sanayi	141.849	107.106	32,4%
Turizm	22.259	28.024	-20,6%
Araç satış gelirleri	102.614	64.822	58,3%
Diğer	60.182	44.835	34,2%

F.5. Şirketin sermayesinin karşılıksız kalıp kalmadığına veya borca batık olup olmadığına ilişkin tespit ve yönetim organı değerlendirmesi:

30.06.2017 tarihi itibarıyla, özkaynaklarımızın tutarı 2.848.888 bin Türk Lirası olup 2.616.938 bin Türk Lirası olan çıkarılmış sermayemizin %9 üzerindedir. Söz konusu oran, güçlü özkaynak yapımızın göstergesidir.

F.6. Varsa şirketin finansal yapısını iyileştirmek için alınması düşünülen önlemler:

30.06.2017 tarihi itibarıyla konsolide finansal borçlar, uzun vadeli diğer finansal yükümlülükler ve diğer borçlar[6] dahil olarak hesaplanan konsolide net borcu 1.702.448 bin Türk Lirası olurken toplam borçlar 31.12.2016'ya göre %10,4 artarak 3.335.342 bin Türk Lirası olarak gerçekleşmiştir (31.12.2016: 3.021.852 bin Türk Lirası). Toplam kısa ve uzun vadeli banka kredilerimiz içinde döviz bazında banka kredilerinin payı 31.12.2016'da %49,3 seviyesinden 30.06.2017'de %41,4'e gerilemiştir. Grup'un nakit ve finansal borçları vade yapısı, faiz riskleri, döviz riskleri gibi finansal risk yönetimi öğeleri açısından sürekli takip edilmektedir.

F.7. Kar payı dağıtım politikasına ilişkin bilgiler ve kar dağıtımı yapılmayacaksa gerekçesi ile dağıtılmayan karın nasıl kullanılacağına ilişkin öneri:

Doğan Holding'in kar dağıtım politikası kurumsal internet sitesinde (www.doganholding.com.tr) yer almaktadır. Bağımsız denetimden geçmiş, 01.01.2016 – 31.12.2016 hesap dönemine ait finansal tablolara göre kar oluşmamasından dolayı kar dağıtımı yapılmamasına karar verilmiştir. Genel Kurulda onaylanan kar dağıtım önerisi ve kar dağıtım tablosuna KAP, 2016 yılı faaliyet raporu ve kurumsal internet sitemizden (www.doganholding.com.tr) ulaşılabilir.

F.8. Varsa çıkarılmış bulunan sermaye piyasası araçlarının niteliği ve tutarı:

01.01.2017 – 30.06.2017 ara hesap döneminde ihraç edilmiş herhangi bir sermaye piyasası aracı yoktur.

G. Riskler ve Yönetim Organının Değerlendirmesi

G.1. Varsa şirketin öngörülen risklere karşı uygulayacağı risk yönetim politikalarına ilişkin bilgiler:

Doğan Holding, risk yönetimi politikaları çerçevesinde operasyonel, bilgi teknolojileri, hukuk, uyum, mali ve finansal risklerin tanımlanmasını ve ölçülmesini sağlamaktadır. Elde edilen veriler ışığında Grup şirketlerine tavsiyelerde bulunmaktadır. Söz konusu riskler Şirketimiz'de ilgili başkan yardımcılıkları tarafından takip edilmekte ve yönetilmektedir.

G.2. Oluşturulmuşsa riskin erken saptanması ve yönetimi komitesinin çalışmalarına ve raporlarına ilişkin bilgiler:

Türk Ticaret Kanunu'nun 378. maddesi ve SPK'nın II-17.1 Kurumsal Yönetim Tebliği çerçevesinde Yönetim Kurulu'nun 9 Mayıs 2017 tarihli kararı ile Riskin Erken Saptanması Komitesi teşkil edilmiştir. Riskin Erken Saptanması Komitesi 2017 yılının ilk altı ayında 3 toplantı yapmış olup, toplantılarda alınan kararlar tutanağa işlenmiş ve Yönetim Kurulu'na raporlanmıştır. Riskin Erken Saptanması Komitesi'nin çalışma esasları kurumsal internet sitemizde (www.doganholding.com.tr) yer almaktadır.

Adı-Soyadı	**Unvanı**
Tayfun Bayazıt	Başkan (Bağımsız Yönetim Kurulu Üyesi)
Selma Uyguç	Üye
Tolga Babalı	Üye
Tahir Ersoy	Üye

[6] Diğer Borçlar altında Grup'un bağlı ortaklığı Aytemiz Akaryakıt'ın Aytemiz ailesine olan borcu dahil edilmiştir.

H. Diğer Hususlar

H.1. Topluluğa dahil işletmelerin ana şirket sermayesindeki payları hakkında bilgiler:

Topluluğa dâhil işletmelerin ana şirket sermayesinde payı yoktur.

H.2. Konsolide finansal tabloların hazırlanması süreci ile ilgili olarak topluluğun iç denetim ve risk yönetimi sistemlerine ilişkin açıklamalar:

Konsolide finansal tablolar Sermaye Piyasası Kurulu ("SPK")'nun II-14.1 sayılı "Sermaye Piyasasında Finansal Raporlamaya İlişkin Esaslar Tebliği" kapsamında ve Kamu Gözetimi, Muhasebe ve Denetim Standartları Kurumu ("KGK") tarafından yayınlanan Türkiye Muhasebe Standartları ("TMS") ve Türkiye Finansal Raporlama Standartları'na ("TFRS") uygun olarak sunum esasları 660 sayılı Kanun Hükmünde Kararname'nin 9'uncu maddesinin (b) bendine dayanılarak KGK tarafından geliştirilen ve KGK'nın 2 Haziran 2016 tarih ve 30 sayılı Kararı ile belirlenip kamuya duyurulan, ayrıca takiben SPK'nın 15 Temmuz 2016 tarih ve 22/805 sayılı Kararı'na bağlanıp yine SPK'nın 15 Temmuz 2016 tarih ve 2016/22 sayılı Haftalık Bülteni ile kamuya açıklanan usulde 2016 TMS Taksonomisi'ne uygun olarak hazırlanmıştır.

H.3. TTK'nın 199'uncu maddesinde öngörülen raporlar hakkında bilgi:

Şirketimizin faaliyet raporu ve bağlılık raporu Türk Ticaret Kanunu hükümleri dâhilinde düzenlenmektedir. Yönetim Kurulu Üyeleri'nin TTK'nın 199/4'üncü maddesi çerçevesinde bir talebi olmamıştır.

H.4. İlişkili taraflarla ilgili işlemler:

Doğan Holding'in, "müşterek yönetime tabi iş ortaklıkları" da dahil olmak üzere, doğrudan veya dolaylı olarak iştirak ettiği tüzel kişiler; şirket üzerinde doğrudan veya dolaylı olarak; tek başına veya birlikte kontrol gücüne sahip gerçek ve tüzel kişi ortaklar ile bunların yakın aile üyeleri (ikinci dereceye kadar) ve bunlar tarafından doğrudan veya dolaylı olarak, tek başına veya birlikte kontrol edilen tüzel kişiler ile bunların önemli etkiye sahip olduğu ve/veya kilit yönetici personel olarak görev aldığı tüzel kişiler; Şirket'in bağlı ortaklığı ile Yönetim Kurulu Üyeleri, kilit yönetici personeli ile bunların yakın aile üyeleri (ikinci dereceye kadar) ve bunlar tarafından doğrudan veya dolaylı olarak, tek başına veya birlikte kontrol edilen tüzel kişiler, ilişkili taraflar olarak kabul edilmiştir. İlişkili taraflarla ilgili işlemler 30 Haziran 2017 tarihinde sona eren ara hesap dönemine ait konsolide finansal tablolara ilişkin dipnotlarında *Dipnot 33 – İlişkili Taraf Açıklamaları* başlığı altında verilmektedir.

H.5. Yönetim hakimiyetini elinde bulunduran pay sahiplerinin, yönetim kurulu üyelerinin, üst düzey yöneticilerin ve bunların eş ve ikinci dereceye kadar kan ve sıhri yakınlarının, şirket veya bağlı ortaklıkları ile çıkar çatışmasına neden olabilecek önemli nitelikte işlem yapması ve/veya şirketin veya bağlı ortaklıkların işletme konusuna giren ticari iş türünden bir işlemi kendi veya başkası hesabına yapması veya aynı tür ticari işlerle uğraşan bir başka şirkete sorumluluğu sınırsız ortak sıfatıyla girmesi:

Yönetim hakimiyetini elinde bulunduran pay sahipleri, yönetim kurulu üyeleri, üst düzey yöneticiler ve bunların eş ve ikinci dereceye kadar kan ve sıhri yakınları, şirket veya bağlı ortaklıkları ile çıkar çatışmasına neden olabilecek önemli nitelikte işlem yapmamıştır. Şirketin veya bağlı ortaklıkların işletme konusuna giren ticari iş türünden bir işlemi kendi veya başkası hesabına yapmamış veya aynı tür ticari işlerle uğraşan bir başka şirkete sorumluluğu sınırsız ortak sıfatıyla girmemiştir.

H.6. Bir sermaye şirketinin sermayesinin, doğrudan veya dolaylı olarak, sermayesinde yüzde beş, on, yirmi, yirmibeş, otuzüç, elli, altmışyedi veya yüzde yüz paya sahip olduğumuz ortaklıklarda, sahip olduğumuz payların oranının bu oranların altına düşmesi veya üstüne çıkması durumunda, bu durum ve gerekçesi:

Doğan Holding'in doğrudan veya dolaylı olarak pay sahibi olduğu bağlı ortaklıklarının etkin ortaklık yapısına ilişkin tablo Ek 1'de sunulmaktadır.

H.7. Diğer hususlar:

Kurumsal Yönetim Derecelendirme Notu:
Doğan Holding, 04 Kasım 2009 tarihinden itibaren BİST Kurumsal Yönetim Endeksi'ne dâhil olmuştur. Türkiye'de Sermaye Piyasası Kurulu ("SPK") Kurumsal Yönetim İlkeleri'ne uygun olarak derecelendirme yapmak üzere faaliyet izni bulunan, derecelendirme kuruluşu SAHA Kurumsal Yönetim ve Kredi Derecelendirme Hizmetleri A.Ş. ("Saha"), 07 Kasım 2016 tarihinde kurumsal yönetim derecelendirme notumuzu 10 üzerinden 9,40 (%93,98)'a yükseltmiştir. SPK'nın konuya ilişkin ilke kararı çerçevesinde, nihai derecelendirme notu dört alt kategorinin farklı şekilde ağırlıklandırılması ile belirlenmektedir. Bu kapsamda, kurumsal yönetim derecelendirme notumuzun alt kategoriler itibariyle dağılımı aşağıda verilmektedir.

Ana Başlıklar	Ağırlık	Alınan Not Kasım 2015	Alınan Not Kasım 2016
Pay Sahipleri	%25	94,36	94,88
Kamuyu Aydınlatma ve Şeffaflık	%25	95,73	96,50
Menfaat Sahipleri	%15	93,51	93,51
Yönetim Kurulu	%35	91,45	91,75
Toplam		**93,56**	**93,98**

Saha tarafından yayınlanan Kurumsal Yönetim Derecelendirmesi Raporu Şirketimizin www.doganholding.com.tr adresindeki Kurumsal internet sayfasında yer almaktadır.

BIST Sürdürülebilirlik Endeksine Dahil Olunması:

Borsa İstanbul'da işlem gören ve kurumsal sürdürülebilirlik performansları üst seviyede olan şirketlerin paylarından oluşan BIST Sürdürülebilirlik Endeksi'nde (Endeks) Kasım 2016 - Ekim 2017 döneminde yer alacak şirketleri belirlemeye yönelik değerleme çalışmaları tamamlandı. Bu değerleme çalışmaları sonucunda belirlenen ve 01.11.2016 tarihinden itibaren Endeks'te yer alacak şirketler arasında Doğan Holding de yer almıştır.

Şirketin Dahil Olduğu Endeksler:

BIST KURUMSAL YÖNETİM / BIST İstanbul / BIST 30 / BIST HOLDİNG VE YATIRIM / BIST TÜM / BIST 50 / BIST MALİ / BIST YILDIZ / BIST SÜRDÜRÜLEBİLİRLİK ENDEKSİ / BIST 100

I. Ek 1

H.6. Doğrudan veya dolaylı olarak, sermayesinde yüzde beş, on, yirmi, yirmibeş, otuzüç, elli, altmışyedi veya yüzde yüz paya sahip olduğumuz ortaklıklarda, sahip olduğumuz payların oranının bu oranların altına düşmesi veya üstüne çıkması durumunda, bu durum ve gerekçesi

Şirket Unvanı	30.06.2017 Etkin Ortaklık Oranı (%)	31.12.2016 Etkin Ortaklık Oranı (%)	Fark	30.06.2017 Açıklama
Dogan TV Holding A.S.	93.22	92.88	0.34	Sermaye Artışı Sebebiyle
DTV Haber ve Görsel Yayincilik A.S.	88.53	88.21	0.32	Sermaye Artışı Sebebiyle
Doruk Televizyon ve Radyo Yayincilik A.S.	93.22	92.88	0.34	Sermaye Artışı Sebebiyle
Dogan Media International S.A.	93.22	92.88	0.34	Sermaye Artışı Sebebiyle
Eko TV Televizyon ve Radyo Yayincilik A.S.	93.22	92.88	0.34	Sermaye Artışı Sebebiyle
D Yapim Reklamcilik ve Dagitim A.S.	93.22	92.88	0.34	Sermaye Artışı Sebebiyle
Dogan Müzik Yapim ve Ticaret A.S.	93.22	92.88	0.34	Sermaye Artışı Sebebiyle
Dogan Uydu Haberlesme Hizmetleri ve Telekomünikasyon Ticaret A.S.	93.22	92.88	0.34	Sermaye Artışı Sebebiyle
Osmose Media S.A.	93.22	92.88	0.34	Sermaye Artışı Sebebiyle
Rapsodi Radyo ve Televizyon Yayincilik A.S.	93.22	92.88	0.34	Sermaye Artışı Sebebiyle
Süper Kanal Televizyon ve Radyo Yayincilik A.S.	93.22	92.88	0.34	Sermaye Artışı Sebebiyle
Tematik Televizyon ve Radyo Yayincilik A.S.	93.22	92.88	0.34	Sermaye Artışı Sebebiyle
Tempo Televizyon Yayincilik Yapimcilik Sanayi ve Ticaret A.S.	93.22	92.88	0.34	Sermaye Artışı Sebebiyle
Mozaik Iletisim Hizmetleri A.S.	93.30	92.96	0.34	Sermaye Artışı Sebebiyle
Dogan TV Digital Platform Isletmeciligi A.S.	93.30	92.96	0.34	Sermaye Artışı Sebebiyle
Altin Kanal Televizyon ve Radyo Yayincilik A.S.	93.30	92.96	0.34	Sermaye Artışı Sebebiyle
Bravo Televizyon Yayincilik Yapimcilik Sanayi ve Ticaret A.S.	0.00	92.96	-92.96	Satış
Doga Televizyon ve Radyo Yayincilik A.S.	93.30	92.96	0.34	Sermaye Artışı Sebebiyle
Ekinoks Televizyon ve Radyo Yayincilik A.S.	93.30	92.96	0.34	Sermaye Artışı Sebebiyle
Fleks Televizyon ve Radyo Yayincilik A.S.	93.30	92.96	0.34	Sermaye Artışı Sebebiyle
Fun Televizyon Yayincilik Yapimcilik Sanayi ve Ticaret A.S.	93.30	92.96	0.34	Sermaye Artışı Sebebiyle
Galaksi Radyo Televizyon Yayincilik Yapimcilik Sanayi ve Ticaret A.S.	93.30	92.96	0.34	Sermaye Artışı Sebebiyle
Kanalspor Televizyon ve Radyo Yayincilik A.S.	93.30	92.96	0.34	Sermaye Artışı Sebebiyle
Kutup Televizyon ve Radyo Yayincilik A.S.	93.30	92.96	0.34	Sermaye Artışı Sebebiyle
Milenyum Televizyon Yayincilik ve Yapimcilik A.S.	93.30	92.96	0.34	Sermaye Artışı Sebebiyle
Popüler Televizyon ve Radyo Yayincilik A.S.	93.30	92.96	0.34	Sermaye Artışı Sebebiyle
Primeturk GmbH	93.30	92.96	0.34	Sermaye Artışı Sebebiyle
Selenit Televizyon ve Radyo Yayincilik A.S.	93.30	92.96	0.34	Sermaye Artışı Sebebiyle
Stil Televizyon ve Radyo Yayincilik A.S.	93.30	92.96	0.34	Sermaye Artışı Sebebiyle
Trend Televizyon ve Radyo Yayincilik A.S.	0.00	92.96	-92.96	Satış
TV 2000 Televizyon Yayincilik Yapimcilik Sanayi ve Ticaret A.S.	93.30	92.96	0.34	Sermaye Artışı Sebebiyle
Uydu Iletisim Basin Yayin A.S.	93.30	92.96	0.34	Sermaye Artışı Sebebiyle
Yörünge Televizyon ve Radyo Yayincilik A.S.	93.30	92.96	0.34	Sermaye Artışı Sebebiyle
Blutv Iletisim ve Dijital Yayin Hizmetler A.S.	90.96	90.63	0.33	Sermaye Artışı Sebebiyle
Pronto Ust-Kamenogorsk KZT	0.00	60.43	-60.43	Tasfiye
Mavi Digital Teknoloji Hizmetleri ve Ticaret A.Ş.	88.53	88.21	0.32	Sermaye Artışı Sebebiyle
Dark Yapımcılık ve Ticaret A.Ş.	61.97	61.75	0.22	Sermaye Artışı Sebebiyle
Hakimiyet Petrol Ticaret Limited Şirketi	50.00	25.00	25.00	Hisse Devri
Doel Elektrik Enerjisi Toptan Satış A.Ş.	100.00	0.00	100.00	Kuruluş
OOO Pronto-Aktobe	0.00	48.35	-48.35	Tasfiye
İstasyon Petrol Ticaret Limited Şirketi	50.00	0.00	50.00	Kuruluş

İ. Sorumluluk Beyanı

DOĞAN ŞİRKETLER GRUBU HOLDİNG A.Ş.

FİNANSAL RAPOR VE FAALİYET RAPORUNUN KABULÜNE İLİŞKİN YÖNETİM KURULU'NUN

KARAR TARİHİ : 18.08.2017 **Ref No: 2017 - 12**

KARAR SAYISI : 2017/21

SERMAYE PİYASASI KURULU'NUN

II-14.1 TEBLİĞİ'NİN İKİNCİ BÖLÜMÜNÜN 9. MADDESİ GEREĞİNCE SORUMLULUK BEYANI

Doğan Şirketler Grubu Holding A.Ş.'nin, 01.01.2017-30.06.2017 ara hesap dönemine ait Sermaye Piyasası Kurulu ("SPK")'nun II-14.1 sayılı "Sermaye Piyasasında Finansal Raporlamaya İlişkin Esaslar Tebliği" kapsamında ve Kamu Gözetimi, Muhasebe ve Denetim Standartları Kurumu ("KGK") tarafından yayımlanan Türkiye Muhasebe Standartları ("TMS") ve Türkiye Finansal Raporlama Standartları ("TFRS")'na uygun olarak sunum esasları 660 sayılı Kanun Hükmünde Kararname ("KHK")'nin 9'uncu maddesinin (b) bendine dayanılarak KGK tarafından geliştirilen ve KGK'nın 02.06.2016 tarih ve 30 sayılı Kararı ile belirlenip kamuya duyurulan, ayrıca takiben SPK'nın 15.07.2016 tarih ve 22/805 sayılı Kararı'na bağlanıp yine SPK'nın 15.07.2016 tarih ve 2016/22 sayılı Haftalık Bülteni ile kamuya açıklanan usulde 2016 TMS Taksonomisi'ne uygun olarak hazırlanan; bağımsız denetim kuruluşunun incelemesinden geçmiş, Konsolide Finansal Rapor'u ile 01.01.2017 – 30.06.2017 ara hesap dönemine ait bağımsız denetim kuruluşunun incelemesinden geçmiş Faaliyet Raporu tarafımızdan incelenmiş olup; görev ve sorumluluk alanımızda sahip olduğumuz bilgiler çerçevesinde;

- Konsolide Finansal Rapor ve Faaliyet Raporu'nun önemli konularda gerçeğe aykırı bir açıklama veya açıklamanın yapıldığı tarih itibarıyla yanıltıcı olması sonucunu doğurabilecek herhangi bir eksiklik içermediği,

- Yürürlükteki Finansal Raporlama Standartları'na göre hazırlanmış Konsolide Finansal Rapor'un, Şirketimiz'in aktifleri, pasifleri, kar ve zararı ile finansal durumu hakkında gerçeği dürüst bir biçimde yansıttığı ve Faaliyet Raporu'nun da Şirketimiz'de işin gelişimini ve performansını ve finansal durumunu, karşı karşıya olduğu önemli riskler ve belirsizliklerle birlikte, dürüstçe yansıttığı,

tespit olunmuştur.

Tayfun BAYAZIT	**Hacı Ahmet KILIÇOĞLU**
Denetimden Sorumlu Komite Başkanı	Denetimden Sorumlu Komite Üyesi
Ahmet TOKSOY	**Muzaffer GÖĞÜŞ**
Mali İşler Başkanı	Mali ve İdari İşler Direktörü

J. Finansal Rapor

DOĞAN ŞİRKETLER GRUBU HOLDİNG A.Ş.

1 OCAK - 30 HAZİRAN 2017 ARA HESAP DÖNEMİNE AİT
KONSOLİDE FİNANSAL TABLOLAR
VE SINIRLI DENETİM RAPORU

ARA DÖNEM ÖZET KONSOLİDE FİNANSAL BİLGİLERE İLİŞKİN SINIRLI DENETİM RAPORU

Doğan Şirketler Grubu Holding A.Ş. Yönetim Kurulu'na

Giriş

1. Doğan Şirketler Grubu Holding A.Ş.'nin ("Şirket") ve bağlı ortaklıklarının (hep birlikte "Grup" olarak anılacaktır) 30 Haziran 2017 tarihli ilişikteki konsolide finansal durum tablosunun ve aynı tarihte sona eren altı aylık dönemine ait konsolide kâr veya zarar tablosunun, konsolide diğer kapsamlı gelir tablosunun, konsolide özkaynaklar değişim tablosunun ve konsolide nakit akış tablosu ile önemli muhasebe politikalarının özetinin ve diğer açıklayıcı dipnotlarının sınırlı denetimini yürütmüş bulunuyoruz. Grup yönetimi, söz konusu ara dönem finansal bilgilerin Türkiye Muhasebe Standardı 34'e ("TMS 34") "Ara Dönem Finansal Raporlama" uygun olarak hazırlanmasından ve gerçeğe uygun bir biçimde sunumundan sorumludur. Sorumluluğumuz, yaptığımız sınırlı denetime dayanarak söz konusu ara dönem finansal bilgilere ilişkin bir sonuç bildirmektir.

Sınırlı Denetimin Kapsamı

2. Yaptığımız sınırlı denetim, Sınırlı Bağımsız Denetim Standardı ("SBDS") 2410 "Ara Dönem Finansal Bilgilerin, İşletmenin Yıllık Finansal Tablolarının Bağımsız Denetimini Yürüten Denetçi Tarafından Sınırlı Bağımsız Denetimi"ne uygun olarak yürütülmüştür. Ara dönem konsolide finansal bilgilere ilişkin sınırlı denetim, başta finans ve muhasebe konularından sorumlu kişiler olmak üzere ilgili kişilerin sorgulanması ve analitik prosedürler ile diğer sınırlı denetim prosedürlerinin uygulanmasından oluşur. Ara dönem finansal bilgilerin sınırlı denetiminin kapsamı; Bağımsız Denetim Standartları'na uygun olarak yapılan ve amacı konsolide finansal tablolar hakkında bir görüş bildirmek olan bağımsız denetimin kapsamına kıyasla önemli ölçüde dardır. Sonuç olarak ara dönem konsolide finansal bilgilerin sınırlı denetimi, denetim şirketinin, bir bağımsız denetimde belirlenebilecek tüm önemli hususlara vâkıf olabileceğine ilişkin bir güvence sağlamamaktadır. Bu sebeple, bir bağımsız denetim görüşü bildirmemekteyiz.

Sonuç

3. Sınırlı denetimimize göre ilişikteki ara dönem konsolide finansal bilgilerin, Doğan Şirketler Grubu Holding A.Ş.'nin 30 Haziran 2017 tarihi itibarıyla konsolide finansal durumunun, aynı tarihte sona eren altı aylık döneme ilişkin konsolide finansal performansının ve konsolide nakit akışlarının TMS 34'e uygun olarak, tüm önemli yönleriyle gerçeğe uygun bir biçimde sunulmadığı kanaatine varmamıza sebep olacak herhangi bir husus dikkatimizi çekmemiştir.

Diğer Husus

4. Grup'un 31 Aralık 2016 tarihinde sona eren yıla ait konsolide finansal tablolarının denetimi ve 30 Haziran 2016 tarihinde sonra eren altı aylık ara döneme ait konsolide finansal bilgilerinin sınırlı denetimi başka bir bağımsız denetim firması tarafından yapılmış, söz konusu bağımsız denetim firması tarafından hazırlanan 9 Mart 2017 tarihli bağımsız denetim raporunda olumlu görüş verilmiş ve 18 Ağustos 2016 tarihli sınırlı denetim raporunda TMS 34'e uygun olmayan herhangi bir hususa rastlanmadığı ifade edilmiştir.

PwC Bağımsız Denetim ve
Serbest Muhasebeci Mali Müşavirlik A.Ş.

Gökhan Yüksel, SMMM
Sorumlu Denetçi

İstanbul, 18 Ağustos 2017

İÇİNDEKİLER **SAYFA**

KONSOLİDE FİNANSAL DURUM TABLOSU **1-2**

KONSOLİDE KAR VEYA ZARAR TABLOSU **3**

KONSOLİDE DİĞER KAPSAMLI GELİR TABLOSU **4**

KONSOLİDE ÖZKAYNAKLAR DEĞİŞİM TABLOSU **5-6**

KONSOLİDE NAKİT AKIŞ TABLOSU **7-8**

KONSOLİDE FİNANSAL TABLOLARA İLİŞKİN DİPNOTLAR **9-132**

DİPNOT 1 ORGANİZASYON VE FAALİYET KONUSU 9-12
DİPNOT 2 FİNANSAL TABLOLARIN SUNUMUNA İLİŞKİN ESASLAR 13-46
DİPNOT 3 İŞLETME BİRLEŞMELERİ 46
DİPNOT 4 ÖZKAYNAK YÖNTEMİ İLE DEĞERLENEN YATIRIMLAR 47-53
DİPNOT 5 BÖLÜMLERE GÖRE RAPORLAMA 54-60
DİPNOT 6 NAKİT VE NAKİT BENZERLERİ 61
DİPNOT 7 FİNANSAL YATIRIMLAR 62
DİPNOT 8 KISA VE UZUN VADELİ BORÇLANMALAR 63-66
DİPNOT 9 TİCARİ ALACAK VE BORÇLAR 67-68
DİPNOT 10 DİĞER ALACAK VE BORÇLAR 69
DİPNOT 11 STOKLAR 70
DİPNOT 12 CANLI VARLIKLAR 70
DİPNOT 13 YATIRIM AMAÇLI GAYRİMENKULLER 71-72
DİPNOT 14 MADDİ DURAN VARLIKLAR 73-74
DİPNOT 15 MADDİ OLMAYAN DURAN VARLIKLAR 75-77
DİPNOT 16 DEVLET TEŞVİK VE YARDIMLARI 77
DİPNOT 17 KARŞILIKLAR, KOŞULLU VARLIK VE YÜKÜMLÜLÜKLER 77-83
DİPNOT 18 TAAHHÜTLER 84-86
DİPNOT 19 DİĞER VARLIK VE YÜKÜMLÜLÜKLER 86
DİPNOT 20 PEŞİN ÖDENMİŞ GİDERLER VE ERTELENMİŞ GELİRLER 87-88
DİPNOT 21 TÜREV ARAÇLAR 88
DİPNOT 22 ÇALIŞANLARA SAĞLANAN FAYDALAR 88-90
DİPNOT 23 ÖZKAYNAKLAR 91-95
DİPNOT 24 HASILAT VE SATIŞLARIN MALİYETİ 96-99
DİPNOT 25 PAZARLAMA GİDERLERİ VE GENEL YÖNETİM GİDERLERİ 100-101
DİPNOT 26 NİTELİKLERİNE GÖRE GİDERLER 101
DİPNOT 27 ESAS FAALİYETLERDEN DİĞER GELİRLER VE GİDERLER 101-102
DİPNOT 28 YATIRIM FAALİYETLERİNDEN GELİRLER VE GİDERLER 102-103
DİPNOT 29 FİNANSMAN GELİRLERİ VE GİDERLERİ 103
DİPNOT 30 SATIŞ AMACIYLA ELDE TUTULAN VARLIKLAR VE DURDURULAN FAALİYETLER 104
DİPNOT 31 GELİR VERGİLERİ 104-110
DİPNOT 32 PAY BAŞINA KAZANÇ/KAYIP 110
DİPNOT 33 İLİŞKİLİ TARAF AÇIKLAMALARI 111-113
DİPNOT 34 FİNANSAL ARAÇLARDAN KAYNAKLANAN RİSKLERİN NİTELİĞİ VE DÜZEYİ 114-128
DİPNOT 35 FİNANSAL ARAÇLAR 129-130
DİPNOT 36 DİĞER İŞLETMELERDEKİ PAYLAR 131
DİPNOT 37 RAPORLAMA DÖNEMİNDEN SONRAKİ OLAYLAR 132

DOĞAN ŞİRKETLER GRUBU HOLDİNG A.Ş.

30 HAZİRAN 2017 TARİHLİ KONSOLİDE FİNANSAL DURUM TABLOSU

(Tutarlar aksi belirtilmedikçe bin Türk Lirası ("TL") olarak ifade edilmiştir. TL dışındaki para birimleri, aksi belirtilmedikçe bin olarak belirlenmiştir.)

VARLIKLAR	Dipnot referansı	*Sınırlı Denetimden Geçmiş Cari Dönem* 30 Haziran 2017	*Bağımsız Denetimden Geçmiş Geçmiş Dönem* 31 Aralık 2016
Dönen varlıklar		**4.224.094**	**3.905.503**
Nakit ve nakit benzerleri	6	1.520.993	1.512.163
Finansal yatırımlar	7	111.901	288.752
Ticari alacaklar			
- İlişkili taraflardan ticari alacaklar	33	11.150	8.523
- İlişkili olmayan taraflardan ticari alacaklar	9	1.744.914	1.485.674
Diğer alacaklar			
- İlişkili taraflardan diğer alacaklar	33	39.593	10.726
- İlişkili olmayan taraflardan diğer alacaklar	10	17.419	17.046
Stoklar	11	492.278	441.350
Peşin ödenmiş giderler	20	206.932	81.583
Türev araçlar	21	-	551
Canlı varlıklar	12	426	215
Diğer dönen varlıklar	19	78.488	58.920
Duran varlıklar		**3.911.237**	**3.926.393**
Ticari alacaklar	9	18.113	25.258
Diğer alacaklar			
- İlişkili olmayan taraflardan diğer alacaklar	10	25.172	29.082
Finansal yatırımlar	7	78.580	76.716
Özkaynak yöntemiyle değerlenen yatırımlar	4	332.056	323.471
Yatırım amaçlı gayrimenkuller	13	583.749	569.870
Maddi duran varlıklar	14	1.189.373	1.167.901
Maddi olmayan duran varlıklar			
- Diğer maddi olmayan duran varlıklar	15	1.079.994	1.116.872
- Şerefiye	15	403.713	403.713
Peşin ödenmiş giderler	20	32.096	51.623
Ertelenmiş vergi varlığı	31	53.629	42.303
Diğer duran varlıklar	19	114.762	119.584
Toplam varlıklar		**8.135.331**	**7.831.896**

30 Haziran 2017 tarihli ve bu tarihte sona eren ara hesap dönemine ait konsolide finansal tablolar 18 Ağustos 2017 tarihinde Yönetim Kurulu tarafından onaylanmıştır.

DOĞAN ŞİRKETLER GRUBU HOLDİNG A.Ş.

30 HAZİRAN 2017 TARİHLİ KONSOLİDE FİNANSAL DURUM TABLOSU

(Tutarlar aksi belirtilmedikçe bin Türk Lirası ("TL") olarak ifade edilmiştir. TL dışındaki para birimleri, aksi belirtilmedikçe bin olarak belirlenmiştir.)

KAYNAKLAR	Dipnot referansı	*Sınırlı Denetimden Geçmiş Cari Dönem* 30 Haziran 2017	*Bağımsız Denetimden Geçmiş Geçmiş Dönem* 31 Aralık 2016
Kısa vadeli yükümlülükler		**3.541.491**	**2.788.691**
Kısa vadeli borçlanmalar	8	1.371.921	1.088.428
Uzun vadeli borçlanmaların kısa vadeli kısımları	8	518.649	305.409
Ticari borçlar			
- İlişkili taraflara ticari borçlar	33	30.032	25.403
- İlişkili olmayan taraflara ticari borçlar	9	1.042.634	939.110
Çalışanlara sağlanan faydalar kapsamında borçlar	22	37.287	36.796
Ertelenmiş gelirler	20	77.481	56.243
Türev araçlar	21	972	-
Diğer borçlar	10	367.829	232.115
Dönem karı vergi yükümlülüğü	31	4.645	13.426
Kısa vadeli karşılıklar			
- Çalışanlara sağlanan faydalara ilişkin kısa vadeli karşılıklar	22	53.265	51.263
- Diğer kısa vadeli karşılıklar	17	36.776	40.498
Uzun vadeli yükümlülükler		**1.744.952**	**2.026.041**
Uzun vadeli borçlanmalar	8	663.918	895.383
Özkaynak yöntemiyle değerlenen yatırımlardan yükümlülükler	4	225.822	227.293
Diğer finansal yükümlülükler	8	575.299	519.829
Diğer borçlar	10	15.153	119.449
Ertelenmiş gelirler	20	9.840	7.457
Uzun vadeli karşılıklar			
- Çalışanlara sağlanan faydalara ilişkin uzun vadeli karşılıklar	22	120.801	119.120
Ertelenmiş vergi yükümlülüğü	31	134.119	137.510
ÖZKAYNAKLAR		**2.848.888**	**3.017.164**
Ana ortaklığa ait özkaynaklar		**2.422.730**	**2.578.346**
Çıkarılmış sermaye	23	2.616.938	2.616.938
Sermaye düzeltme farkları	23	143.526	143.526
Geri alınmış paylar (-)	23	(2.080)	(2.080)
Paylara ilişkin primler (iskontolar)	23	35.159	35.159
Kar veya zararda yeniden sınıflandırılmayacak birikmiş diğer kapsamlı gelirler (giderler)			
- Maddi duran varlık yeniden değerleme artışları (azalışları)	23	48.007	48.007
- Tanımlanmış fayda planları yeniden ölçüm kazançları (kayıpları)	23	(37.710)	(37.810)
Kar veya zararda yeniden sınıflandırılacak birikmiş diğer kapsamlı gelirler (giderler)			
- Yabancı para çevrim farkları		239.424	221.961
- Yeniden değerleme ve sınıflandırma kazançları (kayıpları)	23	17.429	15.602
- Riskten korunma kazançları/(kayıpları)	23	(778)	-
Kardan ayrılan kısıtlanmış yedekler	23	312.427	314.979
Geçmiş yıllar karları veya zararları		(775.319)	(558.713)
Net dönem karı veya zararı		(174.293)	(219.223)
Kontrol gücü olmayan paylar		**426.158**	**438.818**
Toplam kaynaklar		**8.135.331**	**7.831.896**
Taahhütler	18		

Ekteki dipnotlar bu konsolide finansal tabloların ayrılmaz bir parçasıdır.

DOĞAN ŞİRKETLER GRUBU HOLDİNG A.Ş.

1 OCAK – 30 HAZİRAN 2017 VE 2016 ARA HESAP DÖNEMLERİNE AİT KONSOLİDE KAR VEYA ZARAR TABLOLARI

(Tutarlar, aksi belirtilmedikçe bin Türk Lirası ("TL") olarak belirtilmiştir. TL dışındaki para birimleri, aksi belirtilmedikçe bin olarak belirtilmiştir.)

	Dipnot referansı	*Sınırlı Denetimden Geçmiş Cari Dönem* 1 Ocak - 30 Haziran 2017	*Sınırlı Denetimden Geçmemiş Cari Dönem* 1 Nisan - 30 Haziran 2017	*Sınırlı Denetimden Geçmiş Geçmiş Dönem* 1 Ocak - 30 Haziran 2016	*Sınırlı Denetimden Geçmemiş Geçmiş Dönem* 1 Nisan - 30 Haziran 2016
Kar veya Zarar Kısmı					
Hasılat	24	4.600.112	2.585.438	3.522.663	1.934.482
Satışların Maliyeti (-)	24	(3.988.996)	(2.257.359)	(2.865.785)	(1.577.986)
Brüt Kar (Zarar)	**24**	**611.116**	**328.079**	**656.878**	**356.496**
Genel Yönetim Giderleri (-)	25	(192.049)	(98.385)	(168.862)	(90.313)
Pazarlama Giderleri (-)	25	(373.767)	(197.754)	(348.718)	(175.847)
Esas Faaliyetlerden Diğer Gelirler	27	192.488	31.025	179.457	91.010
Esas Faaliyetlerden Diğer Giderler (-)	27	(147.876)	(42.182)	(160.992)	(65.935)
Özkaynak Yöntemiyle Değerlenen Yatırımların Karlarından (Zararlarından) Paylar	4	7.829	11.379	(35.119)	(33.102)
Esas Faaliyet Karı (Zararı)		**97.741**	**32.162**	**122.644**	**82.309**
Yatırım Faaliyetlerinden Gelirler	28	19.417	6.778	18.479	12.355
Yatırım Faaliyetlerinden Giderler (-)	28	(119.415)	(82.997)	(64.985)	(50.235)
Finansman (Gideri)/Geliri Öncesi Faaliyet Karı (Zararı)		**(2.257)**	**(44.057)**	**76.138**	**44.429**
Finansman Gelirleri	29	5.387	3.618	10.405	1.930
Finansman Giderleri (-)	29	(192.508)	(64.202)	(113.934)	(43.654)
Sürdürülen Faaliyetler Vergi Öncesi Karı (Zararı)		**(189.378)**	**(104.641)**	**(27.391)**	**2.705**
Sürdürülen Faaliyetler Vergi (Gideri) Geliri	31	**2.096**	**9.840**	**(18.560)**	**(10.598)**
Dönem Vergi Geliri (Gideri)		(14.231)	(6.380)	(10.976)	(7.966)
Ertelenmiş Vergi Geliri/ (Gideri)		16.327	16.220	(7.584)	(2.632)
Dönem Karı (Zararı)		**(187.282)**	**(94.801)**	**(45.951)**	**(7.893)**
Dönem Karının (Zararının) Dağılımı					
Kontrol Gücü Olmayan Paylar		(12.989)	(908)	(16.151)	(8.424)
Ana Ortaklık Payları		(174.293)	(93.893)	(29.800)	531
Ana Ortaklık Paylarına Ait Pay Başına Kazanç/(Kayıp)	32	(0,067)	(0.036)	(0,011)	0,000

Ekteki dipnotlar bu konsolide finansal tabloların ayrılmaz bir parçasıdır.

DOĞAN ŞİRKETLER GRUBU HOLDİNG A.Ş.

1 OCAK – 30 HAZİRAN 2017 VE 2016 ARA HESAP DÖNEMLERİNE AİT KONSOLİDE DİĞER KAPSAMLI GELİR TABLOLARI

(Tutarlar, aksi belirtilmedikçe bin Türk Lirası ("TL") olarak belirtilmiştir. TL dışındaki para birimleri, aksi belirtilmedikçe bin olarak belirtilmiştir.)

	Sınırlı Denetimden Geçmiş Cari Dönem 1 Ocak - 30 Haziran 2017	*Sınırlı Denetimden Geçmemiş Cari Dönem* 1 Nisan - 30 Haziran 2017	*Sınırlı Denetimden Geçmiş Geçmiş Dönem* 1 Ocak - 30 Haziran 2016	*Sınırlı Denetimden Geçmemiş Geçmiş Dönem* 1 Nisan- 30 Haziran 2016
Dönem Karı (Zararı)	**(187.282)**	**(94.801)**	**(45.951)**	**(7.893)**
DİĞER KAPSAMLI GELİRLER				
Kar veya zararda yeniden sınıflandırılmayacaklar				
Maddi duran varlıklar yeniden değerleme artışlar (azalışları)	-	-	10.655	10.655
Tanımlanmış fayda planları yeniden ölçüm kazançları (kayıpları)	-	-	-	-
Kar veya zararda yeniden sınıflandırılmayacak diğer kapsamlı gelire ilişkin vergiler	**-**	**-**	**(53)**	**(53)**
- *Maddi duran varlıklar yeniden değerleme artışları (azalışları) vergi etkisi*	-	-	*(53)*	*(53)*
- *Tanımlanmış fayda planları yeniden ölçüm kazançları (kayıpları) vergi etkisi*	-	-	-	-
Kar veya zararda yeniden sınıflandırılacaklar				
Yabancı para çevrim farkları	18.567	(22.682)	18.731	(1.675)
Satılmaya hazır finansal varlıkların yeniden değerleme ve/veya sınıflandırma kazançları (kayıpları)	2.284	2.284	1.040	(96)
Nakit akış riskinden korunmaya ilişkin diğer kapsamlı gelir (gider)	(972)	(972)	(1.064)	1.152
Kar veya zararda yeniden sınıflandırılacak diğer kapsamlı gelire ilişkin vergiler	(263)	(263)	213	(231)
- *Nakit akış riskinden korunmaya ilişkin diğer kapsamlı gelir, vergi etkisi*	*194*	*194*	*213*	*(231)*
- *Satılmaya hazır finansal varlıkların yeniden değerleme ve/veya sınıflandırma kazançları (kayıpları), vergi etkisi*	*(457)*	*(457)*	-	-
DİĞER KAPSAMLI GELİR / (GİDER)	**19.616**	**(21.633)**	**29.522**	**9.752**
TOPLAM KAPSAMLI GELİR / (GİDER)	**(167.666)**	**(116.434)**	**(16.429)**	**1.859**
Toplam Kapsamlı Gelirin Dağılımı				
Kontrol Gücü Olmayan Paylar	(11.885)	(4.418)	(4.647)	(10.274)
Ana Ortaklık Payları	(155.781)	(112.016)	(11.782)	12.133

Ekteki dipnotlar bu konsolide finansal tabloların ayrılmaz bir parçasıdır.

DOĞAN ŞİRKETLER GRUBU HOLDİNG A.Ş.

1 OCAK – 30 HAZİRAN 2017 VE 2016 ARA HESAP DÖNEMLERİNE AİT KONSOLİDE ÖZKAYNAKLAR DEĞİŞİM TABLOLARI

(Tutarlar, aksi belirtilmedikçe bin Türk Lirası ("TL") olarak belirtilmiştir. TL dışındaki para birimleri, aksi belirtilmedikçe bin olarak belirtilmiştir.)

					Kar veya zararda yeniden sınıflandırılmayacak birikmiş diğer kapsamlı gelirler veya giderler			Kar veya zararda yeniden sınıflandırılacak birikmiş diğer kapsamlı gelirler veya giderler			Birikmiş karlar					
	Dipnot referansı	Çıkarılmış Sermaye	Sermaye düzeltme farkları	Geri alınmış paylar	Maddi duran varlık yeniden değerleme artışları/ azalışları	Tanımlanmış fayda planları yeniden ölçüm kazançları/ kayıpları	Pay ihraç primleri/ iskontoları	Satılmaya hazır finansal varlıkların yeniden değerleme ve/veya sınıflandırma kazançları (kayıpları)	Yabancı para çevrim farkları	Riskten korunma kazançları /(kaypları)	Kardan ayrılan kısıtlanmış yedekler	Geçmiş yıllar kar/ zararları	Net dönem karı/ zararı	Ana ortaklığa ait özkaynaklar	Kontrol gücü olmayan paylar	Özkaynaklar
1 Ocak 2017 tarihi itibarıyla bakiyeler	**23**	**2.616.938**	**143.526**	**(2.080)**	**48.007**	**(37.810)**	**35.159**	**15.602**	**221.961**	**-**	**314.979**	**(558.713)**	**(219.223)**	**2.578.346**	**438.818**	**3.017.164**
Transferler		-	-	-	-	-	-	-	-	-	(2.552)	(216.671)	219.223	-	-	-
Kar payları															(246)	(246)
- Bağlı ortaklıkların grup dışına temettü ödemeleri		-	-	-	-	-	-	-	-	-	-	-	-	-	*(246)*	*(246)*
Bağlı ortaklık edinimi veya elden çıkarılması		**-**	**-**	**-**	**-**	**100**	**-**	**-**	**-**	**-**	**-**	**(100)**	**-**	**-**	**(564)**	**(564)**
-Bağlı ortaklık alım etkisi (Dipnot 3)		-	-	-	-	-	-	-	-	-	-	-	-	-	*(564)*	*(564)*
-Bağlı ortaklık satış etkisi (Dipnot 30)		-	-	-	-	*100*	-	-	-	-	-	*(100)*	-	-	-	-
Kontrol gücü olmayan pay sahipleriyle yapılan işlemler		-	-	-	-	-	-	-	-	-	-	-	-	-	200	200
Bağlı ortaklıklarda kontrol kaybı ile sonuçlanmayan pay oranı değişikliklerine bağlı artış/azalış		-	-	-	-	-	-	-	-	-	-	165	-	165	(165)	-
Toplam kapsamlı gelir/(gider)		**-**	**-**	**-**	**-**	**-**	**-**	**1.827**	**17.463**	**(778)**	**-**	**-**	**(174.293)**	**(155.781)**	**(11.885)**	**(167.666)**
Dönem karı (zararı)		-	-	-	-	-	-	-	-	-	-	-	(174.293)	(174.293)	(12.989)	(187.282)
Diğer kapsamlı gelir (gider)		-	-	-	-	-	-	1.827	17.463	(778)	-	-	-	18.512	1.104	19.616
- Yabancı para çevrim farkları		-	-	-	-	-	-	-	*17.463*	-	-	-	-	*17.463*	*1.104*	*18.567*
- Finansal riskten korunma fonundaki değişim		-	-	-	-	-	-	-	-	*(778)*	-	-	-	*(778)*	-	*(778)*
- Finansal varlık değer artış fonundaki değişim		-	-	-	-	-	-	*1.827*	-	-	-	-	-	*1.827*	-	*1.827*
30 Haziran 2017 tarihi itibarıyla bakiyeler	**23**	**2.616.938**	**143.526**	**(2.080)**	**48.007**	**(37.710)**	**35.159**	**17.429**	**239.424**	**(778)**	**312.427**	**(775.319)**	**(174.293)**	**2.422.730**	**426.158**	**2.848.888**

Ekteki dipnotlar bu konsolide finansal tabloların ayrılmaz bir parçasıdır.

DOĞAN ŞİRKETLER GRUBU HOLDİNG A.Ş.

1 OCAK – 30 HAZİRAN 2017 VE 2016 ARA HESAP DÖNEMLERİNE AİT KONSOLİDE ÖZKAYNAKLAR DEĞİŞİM TABLOLARI

(Tutarlar, aksi belirtilmedikçe bin Türk Lirası ("TL") olarak belirtilmiştir. TL dışındaki para birimleri, aksi belirtilmedikçe bin olarak belirtilmiştir.)

			Kar veya zararda yeniden sınıflandırılmayacak birikmiş diğer kapsamlı gelirler veya giderler				Kar veya zararda yeniden sınıflandırılacak birikmiş diğer kapsamlı gelirler veya giderler			Birikmiş karlar					
	Dipnot referansı	Çıkarılmış Sermaye	Sermaye düzeltme farkları	Maddi duran varlık yeniden değerleme artışları/ azalışları	Tanımlanmış fayda planları yeniden ölçüm kazançları/ kayıpları	Pay ihraç primleri/ iskontoları	Satılmaya hazır finansal varlıkların yeniden değerleme ve/veya sınıflandırma kazançları (kayıpları)	Riskten korunma kazanç/ kayıpları	Yabancı para çevrim farkları	Kardan ayrılan kısıtlanmış yedekler	Geçmiş yıllar kar/ zararları	Net dönem karı/ zararı	Ana ortaklığa ait özkaynaklar	Kontrol gücü olmayan paylar	Özkaynaklar
1 Ocak 2016 tarihi itibarıyla bakiyeler	**23**	**2.616.938**	**143.526**	**11.662**	**(31.032)**	**35.159**	**514**	**-**	**87.357**	**1.267.933**	**(1.319.115)**	**(160.820)**	**2.652.122**	**390.089**	**3.042.211**
Transferler [1]		-	-	-	-	-	-	-	-	(952.954)	792.134	160.820	-	-	-
Kar Payları		-	-	-	-	-	-	-	-	-	-	-	-	(2.745)	(2.745)
Bağlı ortaklıkların grup dışına temettü ödemeleri		-	-	-	-	-	-	-	-	-	-	-	-	(2.745)	(2.745)
Toplam kapsamlı gelir/(gider)		**-**	**-**	**10.232**	**-**	**-**	**1.040**	**(660)**	**7.406**	**-**	**-**	**(29.800)**	**(11.782)**	**(4.647)**	**(16.429)**
Dönem karı (zararı)		-	-	-	-	-	-	-	-	-	-	*(29.800)*	*(29.800)*	*(16.151)*	*(45.951)*
Diğer kapsamlı gelir (gider)		-	-	*10.232*	-	-	*1.040*	*(660)*	*7.406*	-	-	-	*18.018*	*11.504*	*29.522*
-Yabancı para çevrim farkları		-	-	*(370)*	-	-	-	-	*7.406*	-	-	-	*7.036*	*11.695*	*18.731*
-Yatırım amaçlı gayrimenkullerdeğer artış fonundaki değişim			-	*10.602*	-	-	-	-	-	-	-	-	*10.602*	-	*10.602*
-Finansal riskten korunma fonundaki değişim		-	-	-	-	-	-	*(660)*	-	-	-	-	*(660)*	*(191)*	*(851)*
-Finansal varlık değer artış fonundaki değişim		-	-	-	-	-	*1.040*	-	-	-	-	-	*1.040*	-	*1.040*
30 Haziran 2016 tarihi itibarıyla bakiyeler	**23**	**2.616.938**	**143.526**	**21.894**	**(31.032)**	**35.159**	**1.554**	**(660)**	**94.763**	**314.979**	**(526.981)**	**(29.800)**	**2.640.340**	**382.697**	**3.023.037**

(1) Önceki dönemlerde "kardan ayrılan kısıtlanmış yedek" olarak sınıflanmak suretiyle sunulan 987.125 TL tutarındaki geçmiş yıl karları niteliğindeki geçmiş yıllara ait iştirak hissesi satış karları tutarları, Vergi Mevzuatı gereğince özel bir fonda tutulması gereken yasal süreyi tamamlamış olduğundan, dönem içinde geçmiş yıllar zararları hesabına aktarılmıştır.

Ekteki dipnotlar bu konsolide finansal tabloların ayrılmaz bir parçasıdır.

DOĞAN ŞİRKETLER GRUBU HOLDİNG A.Ş.

30 HAZİRAN 2017 VE 2016 ARA HESAP DÖNEMLERİNE AİT KONSOLİDE NAKİT AKIŞ TABLOLARI

(Tutarlar, aksi belirtilmedikçe bin Türk Lirası ("TL") olarak belirtilmiştir. TL dışındaki para birimleri, aksi belirtilmedikçe bin olarak belirtilmiştir.)

	Dipnot referansı	*Sınırlı Denetimden Geçmiş Cari Dönem* 1 Ocak - 30 Haziran 2017	*Sınırlı Denetimden Geçmiş Geçmiş Dönem* 1 Ocak- 30 Haziran 2016
A. İşletme Faaliyetlerinden Nakit Akışları		**46.443**	**318.762**
Dönem karı (zararı)		(187.282)	(45.951)
Dönem net karı (zararı) mutabakatı ile ilgili düzeltmeler		**522.166**	**420.478**
Amortisman ve itfa gideri ile ilgili düzeltmeler	11,14,15	281.599	226.373
Değer düşüklüğü (iptali) ile ilgili düzeltmeler	27	57.229	47.078
Karşılıklar ile ilgili düzeltmeler			
- Çalışanlara sağlanan faydalara ilişkin karşılıklar (iptali) ile ilgili düzeltmeler	*22*	*12.433*	*10.256*
- Dava ve/veya ceza karşılıkları (iptali) ile ilgili düzeltmeler	*17*	*1.484*	*9.392*
- Diğer karşılıklar (iptalleri) ile ilgili düzeltmeler	*9,11*	*17.793*	*20.361*
Faiz (gelirleri) ve giderleri ile ilgili düzeltmeler			
- Faiz gelirleri ile ilgili düzeltmeler (-)		*(39.411)*	*(31.152)*
- Faiz giderleri ile ilgili düzeltmeler		*114.657*	*82.630*
- Vadeli alımlardan kaynaklanan ertelenmiş finansman gideri	*27*	*17.724*	*18.342*
- Vadeli satışlardan kaynaklanan kazanılmamış finansman geliri (-)	*27*	*(31.755)*	*(32.332)*
Gerçekleşmemiş yabancı para çevirim farkları ile ilgili düzeltmeler		90.633	17.481
Gerçeğe uygun değer kayıpları (kazançları) ile ilgili düzeltmeler		16.394	(251)
Duran varlıkların elden çıkarılmasından kaynaklanan kayıplar (kazançlar) ile ilgili düzeltmeler	28	(5.889)	(1.379)
Özkaynak yöntemiyle değerlenen yatırımların dağıtılmamış karları ile ilgili düzeltmeler (-)	4	(7.829)	35.119
Vergi geliri (gideri) ile ilgili düzeltmeler	31	(2.096)	18.560
Bağlı ortaklıkların veya müşterek faaliyetlerin elden çıkarılmasından kaynaklanan kayıplar (kazançlar)ile ilgili düzeltmeler	28	(800)	-
İşletme sermayesinde gerçekleşen değişimler		**(332.005)**	**(89.490)**
Stoklardaki azalışlar (artışlar) ile ilgili düzeltmeler		(50.250)	(32.674)
Ticari alacaklardaki azalış (artış) ile ilgili düzeltmeler			
- İlişkili taraflardan ticari alacaklardaki azalış (artış)		*(2.627)*	*(4.008)*
- İlişkili olmayan taraflardan ticari alacaklardaki azalış (artış)		*(281.673)*	*(262.600)*
Çalışanlara sağlanan faydalar kapsamında borçlardaki artış (azalış)		491	9.479
Faaliyetler ile ilgili diğer alacaklardaki azalış (artış) ile ilgili düzeltmeler			
- İlişkili taraflardan faaliyetlerle ilgili diğer alacaklardaki azalış (artış)		*(28.867)*	*31.396*
- İlişkili olmayan taraflardan faaliyetlerle ilgili diğer alacaklardaki azalış (artış)		*3.537*	*(3.952)*
Ticari borçlardaki artış (azalış) ile ilgili düzeltmeler			
- İlişkili taraflara ticari borçlardaki artış (azalış)		*4.629*	*1.520*
- İlişkili olmayan taraflara ticari borçlardaki artış (azalış)		*92.411*	*148.946*
Faaliyetler ile ilgili diğer borçlardaki artış (azalış) ile ilgili düzeltmeler			
- İlişkili olmayan taraflara faaliyetlerle ilgili diğer borçlardaki artış (azalış)		*31.419*	*41.458*
İşletme sermayesinde gerçekleşen diğer artış (azalış) ile ilgili düzeltmeler			
- Faaliyetlerle ilgili diğer varlıklardaki azalış (artış)		*(125.053)*	*(45.628)*
- Faaliyetlerle ilgili diğer yükümlülüklerdeki artış (azalış)		*23.978*	*26.573*
Faaliyetlerden Elde Edilen Nakit Akışları		**2.879**	**285.037**
Çalışanlara sağlanan faydalara ilişkin karşılıklar kapsamında yapılan ödemeler (-)	22	(8.515)	(8.474)
Vergi iadeleri (ödemeleri) (-)		(23.012)	(5.341)
Diğer karşılıklara ilişkin ödemeler (-)	17	(5.565)	(12.348)
Diğer nakit girişleri (çıkışları)	9	9.490	3.589
Alınan faiz		71.166	56.299

Ekteki dipnotlar bu konsolide finansal tabloların ayrılmaz bir parçasıdır.

30 HAZİRAN 2017 VE 2016 ARA HESAP DÖNEMLERİNE AİT KONSOLİDE NAKİT AKIŞ TABLOLARI

(Tutarlar, aksi belirtilmedikçe bin Türk Lirası ("TL") olarak belirtilmiştir. TL dışındaki para birimleri, aksi belirtilmedikçe bin olarak belirtilmiştir.)

	Dipnot referansı	*Sınırlı Denetimden Geçmiş Cari Dönem* 1 Ocak - 30 Haziran 2017	*Sınırlı Denetimden Geçmiş Geçmiş Dönem* 1 Ocak- 30 Haziran 2016
B. Yatırım Faaliyetlerinden Kaynaklanan Nakit Akışları		**(138.764)**	**(486.009)**
İştiraklar ve/veya iş ortaklıkları pay alımı veya sermaye artırımı sebebiyle oluşan nakit çıkışları (-)		-	(40.380)
İştiraklerin ve/veya iş ortaklıklarının pay satışı veya sermaye azaltımı sebebiyle oluşan nakit girişleri		-	1.994
Maddi ve maddi olmayan duran varlıkların satışından kaynaklanan nakit girişleri		38.054	23.071
Maddi ve maddi olmayan duran varlık alımından kaynaklanan nakit çıkışları (-)	14, 15	(328.666)	(352.875)
Yatırım amaçlı gayrimenkul alımından kaynaklanan nakit çıkışları (-)		(25.838)	(16.263)
Türev araçlardan nakit çıkışları (-)		-	(179.425)
Başka işletmelerin veya fonların paylarının veya borçlanma araçlarının satılması sonucu elde edilen nakit girişleri		175.446	80.614
Bağlı ortaklıkların kontrolünün kaybı sonucunu doğuracak satışlara ilişkin nakit girişleri		2.486	-
Diğer nakit girişleri (çıkışları)		(246)	(2.745)
C. Finansman Faaliyetlerinden Nakit Akışları		**103.882**	**(325.285)**
Borçlanmadan kaynaklanan nakit girişleri			
Kredilerden nakit girişleri		633.368	477.167
Borç ödemelerine ilişkin nakit çıkışları (-)			
Kredi geri ödemelerine ilişkin nakit çıkışları		*(480.629)*	*(720.995)*
Ödenen faiz (-)		(48.857)	(95.415)
Diğer nakit girişleri (çıkışları)		-	13.958
YABANCI PARA ÇEVİRİM FARKLARININ ETKİSİNDEN ÖNCE NAKİT VE NAKİT BENZERLERİNDEKİ NET ARTIŞ (AZALIŞ) (A+B+C)		**11.561**	**(492.532)**
D. YABANCI PARA ÇEVİRİM FARKLARININ NAKİT VE NAKİT BENZERLERİ ÜZERİNDEKİ ETKİSİ		-	-
NAKİT VE NAKİT BENZERLERİNDEKİ NET ARTIŞ (AZALIŞ) (A+B+C+D)		**11.561**	**(492.532)**
E. DÖNEM BAŞI NAKİT VE NAKİT BENZERLERİ	**6**	**1.508.877**	**1.886.899**
F. DÖNEM SONU NAKİT VE NAKİT BENZERLERİ (A+B+C+D+E)	**6**	**1.520.438**	**1.394.367**

Ekteki dipnotlar bu konsolide finansal tabloların ayrılmaz bir parçasıdır.

DİPNOT 1 - ORGANİZASYON VE FAALİYET KONUSU

Doğan Şirketler Grubu Holding A.Ş. ("Doğan Holding", "Holding" veya "Grup")'nin kuruluşu 22 Eylül 1980 tarihinde Türkiye'de tescil edilmiştir. Holding'in fiili faaliyet konusu; iştirakler yoluyla farklı sektörlere yatırım yapmak, bağlı ortaklıklar ve iş ortaklıklarına faaliyetlerini geliştirmelerine yardımcı olmak ve her türlü desteği vermektir.

Doğan Holding, Sermaye Piyasası Mevzuatı ve Sermaye Piyasası Kurulu ("SPK") düzenlemelerine tabi olup; payları 21 Haziran 1993 tarihinden itibaren Borsa İstanbul A.Ş.'de ("Borsa İstanbul") işlem görmektedir. SPK'nın 30 Ekim 2014 tarih ve 31/1059 sayılı İlke Kararı ile değişik 23 Temmuz 2010 tarih ve 21/655 sayılı İlke Kararı gereğince; Merkezi Kayıt Kuruluşu A.Ş. ("MKK") kayıtlarına göre; 30 Haziran 2017 tarihi itibarıyla Doğan Holding'in sermayesinin %35,95 (31 Aralık 2016: %35,95)'ini temsil eden payların "dolaşımda" olduğu kabul edilmektedir. 18 Ağustos 2017 tarihi itibarıyla fiili payların dolaşım oranı %35,95'dir.

Holding'in kayıtlı adresi aşağıdadır:

Burhaniye Mahallesi Kısıklı Caddesi No: 65
Üsküdar 34676 İstanbul

30 Haziran 2017 tarihi itibarıyla, Grup'un konsolide finansal tabloları kapsamında dahil edilen bağlı ortaklık ve iş ortaklıklarındaki toplam personel sayısı 8.629 (yurt içi 7.854)'dur (31 Aralık 2016: 8.635; yurt içi 7.724). Holding bünyesinde istihdam edilen personel sayısı ise 126 kişidir (31 Aralık 2016: 133 kişi).

Doğan Holding'in bağlı ortaklıkları ("Bağlı Ortaklıklar") ve müşterek yönetime tabi iş ortaklıkları ("İş Ortaklıkları"), temel faaliyet konuları, bölümleri ve faaliyet gösterdikleri ülkeler aşağıda belirtilmiştir:

Yazılı basın

Bağlı ortaklıklar	Faaliyet konusu	Kayıtlı olduğu ülke
Doğan Gazetecilik A.Ş. ("Doğan Gazetecilik")	Gazetecilik	Türkiye
Hürriyet Gazetecilik ve Matbaacılık A.Ş. ("Hürriyet")	Gazetecilik	Türkiye
Hürriyet Zweigniederlassung GmbH ("Hürriyet Zweigniederlassung")	Gazete basım	Almanya
Yenibiriş İnsan Kaynakları Hizmetleri Danışmanlık ve Yayıncılık A.Ş. ("Yenibir")	İnternet hizmetleri	Türkiye
Glokal Dijital Hizmetler Pazarlama ve Ticaret A.Ş. ("Glokal")	İnternet hizmetleri	Türkiye
Doğan İnternet Yayıncılığı ve Yatırım A.Ş. ("Doğan İnternet Yayıncılığı")	İnternet yayımcılığı	Türkiye
Doğan Dağıtım Satış Pazarlama Matbaacılık Ödeme Aracılık ve Tahsilat Sistemleri A.Ş. ("Doğan Dağıtım")	Dağıtım	Türkiye
Doğan Haber Ajansı A.Ş. ("Doğan Haber")	Haber ajansı	Türkiye
Doğan Dış Ticaret ve Mümessillik A.Ş. ("Doğan Dış Ticaret")	İthalat ve ihracat	Türkiye
Falcon Purchasing Services Ltd. ("Falcon")	Dış ticaret	İngiltere
Doğan Media International GmbH ("DMI")	Gazete yayımcılığı	Almanya
Hürriyet Invest B.V. ("Hürriyet Invest")	Yatırım	Hollanda
Trader Media East Ltd. ("TME")	Yatırım	Jersey
TCM Adria d.o.o.	Yatırım	Hırvatistan
Mirabridge International B.V.	Yatırım	Hollanda
Publishing International Holding B.V.	Yatırım	Hollanda
OOO RUKOM	İnternet yayımcılığı	Rusya
OOO Pronto Baikal	Gazete ve internet yayımcılığı	Rusya
OOO Pronto Kazan	Gazete ve internet yayımcılığı	Rusya
OOO Pronto Oka	Gazete ve internet yayımcılığı	Rusya
OOO Pronto Samara	Gazete ve internet yayımcılığı	Rusya

DİPNOT 1 - ORGANİZASYON VE FAALİYET KONUSU (Devamı)

Yazılı basın (devamı)

Bağlı ortaklıklar	Faaliyet konusu	Kayıtlı olduğu ülke
OOO Pronto Media Holding Ltd.	Gazete ve internet yayımcılığı	Rusya
OOO Utro Peterburga	Gazete ve internet yayımcılığı	Rusya
OOO SP Belpronto	Gazete ve internet yayımcılığı	Belarus
ZAO Pronto Akzhol	Gazete ve internet yayımcılığı	Kazakistan
TOO Pronto Akmola	Gazete ve internet yayımcılığı	Kazakistan
OOO Pronto Atyrau	Gazete ve internet yayımcılığı	Kazakistan
OOO Pronto Aktau	Gazete ve internet yayımcılığı	Kazakistan
ID Impress Media Marketing LLC	Yayımcılık	Rusya
OOO Rektcentr	Yatırım	Rusya
Publishing House Pennsylvania Inc.	Yatırım	ABD

İş ortaklıkları	Faaliyet konusu	Kayıtlı olduğu ülke
Dergi Pazarlama Planlama ve Ticaret A.Ş. ("DPP")	Planlama	Türkiye
Doğan Burda Dergi Yayıncılık ve Pazarlama A.Ş. ("Doğan Burda")	Dergi yayımcılık	Türkiye
Doğan ve Egmont Yayıncılık ve Yapımcılık Ticaret A.Ş. ("Doğan Egmont")	Dergi yayımcılık	Türkiye
SP Pronto Kiev	Gazete ve Internet Yayıncılığı	Ukrayna
TOV E-Prostir	İnternet yayımcılığı	Ukrayna
ASPM Holding B.V.	İnternet yayımcılığı	Hollanda

Görsel ve İşitsel Basın

Bağlı ortaklıklar	Faaliyet konusu	Kayıtlı olduğu ülke
Doğan TV Holding A.Ş. ("Doğan TV Holding")	TV yayımcılık	Türkiye
DTV Haber ve Görsel Yayıncılık A.Ş. ("Kanal D")	TV yayımcılık	Türkiye
Mozaik İletişim Hizmetleri A.Ş. ("Mozaik" veya "D-smart")	TV yayımcılık	Türkiye
Doğan TV Digital Platform İşletmeciliği A.Ş.("Doğan TV Dijital")	TV yayımcılık	Türkiye
D Yapım Reklamcılık ve Dağıtım A.Ş. ("D Yapım Reklamcılık")	TV yayımcılık	Türkiye
Osmose Media S.A. ("Osmose Media")	Pazarlama	Lüksemburg
Doğan Uydu Haberleşme Hizmetleri ve Telekomünikasyon Ticaret A.Ş. ("Doğan Uydu Haberleşme")	TV yayımcılık	Türkiye
Uydu İletişim Basın Yayın A.Ş. ("Uydu")	TV yayımcılık	Türkiye
Doruk Televizyon ve Radyo Yayıncılık A.Ş. ("Doruk Televizyon" veya "CNN Türk")	TV yayımcılık	Türkiye
Doğa Televizyon ve Radyo Yayıncılık A.Ş. ("Doğa TV")	TV yayımcılık	Türkiye
Dark Yapımcılık ve Ticaret A.Ş. ("Dark Yapımcılık")	TV yayımcılık	Türkiye
Altın Kanal Televizyon ve Radyo Yayıncılık A.Ş. ("Altın Kanal")	TV yayımcılık	Türkiye
Stil Televizyon ve Radyo Yayıncılık A.Ş. ("Stil TV")	TV yayımcılık	Türkiye
Selenit Televizyon ve Radyo Yayıncılık A.Ş. ("Selenit TV")	TV yayımcılık	Türkiye
Ekinoks Televizyon ve Radyo Yayıncılık A.Ş. ("Ekinoks TV")	TV yayımcılık	Türkiye
Fleks Televizyon ve Radyo Yayıncılık A.Ş. ("Fleks TV")	TV yayımcılık	Türkiye
Kutup Televizyon ve Radyo Yayıncılık A.Ş. ("Kutup TV")	TV yayımcılık	Türkiye
Galaksi Radyo ve Televizyon Yayıncılık Yapımcılık Sanayi ve Ticaret A.Ş. ("Galaksi TV")	TV yayımcılık	Türkiye
Yörünge Televizyon ve Radyo Yayıncılık A.Ş. ("Yörünge TV")	TV yayımcılık	Türkiye
Tematik Televizyon ve Radyo Yayıncılık A.Ş. ("Tematik TV")	TV yayımcılık	Türkiye

DİPNOT 1 - ORGANİZASYON VE FAALİYET KONUSU (Devamı)

Görsel ve İşitsel basın (devamı)

Bağlı ortaklıklar	Faaliyet konusu	Kayıtlı olduğu ülke
Süper Kanal Televizyon ve Radyo Yayıncılık A.Ş. ("Süperkanal")	TV yayımcılık	Türkiye
Eko TV Televizyon ve Radyo Yayıncılık A.Ş. ("Eko TV")	TV yayımcılık	Türkiye
Blutv İletişim ve Dijital Yayın Hizmetleri A.Ş. ("Blutv İletişim")	TV yayımcılık	Türkiye
Primeturk GmbH ("Prime Turk")	Pazarlama	Almanya
Fun Televizyon Yapımcılık Sanayi ve Ticaret A.Ş. ("Fun TV")	TV yayımcılık	Türkiye
Tempo Televizyon Yayıncılık Yapımcılık Sanayi ve Ticaret A.Ş. ("Tempo TV")	TV yayımcılık	Türkiye
Kanalspor Televizyon ve Radyo Yayıncılık A.Ş. ("Kanalspor")	TV yayımcılık	Türkiye
Milenyum Televizyon Yayıncılık ve Yapımcılık A.Ş. ("Milenyum TV")	TV yayımcılık	Türkiye
TV 2000 Televizyon Yayıncılık Yapımcılık Sanayi ve Ticaret A.Ş. ("TV 2000")	TV yayımcılık	Türkiye
Popüler Televizyon ve Radyo Yayıncılık A.Ş. ("Popüler TV")	TV yayımcılık	Türkiye
Dogan Media International S.A. ("Kanal D Romanya")	TV yayımcılık	Romanya
Rapsodi Radyo ve Televizyon Yayıncılık A.Ş. ("Rapsodi Radyo")	Radyo yayımcılık	Türkiye
Doğan Müzik Yapım ve Ticaret A.Ş. ("DMC")	Müzik ve eğlence	Türkiye
Mavi Digital Teknoloji Hizmetleri ve Ticaret A.Ş. ("Mavi Digital")	İnternet yayımcılığı	Türkiye

Perakende

Bağlı ortaklıklar	Faaliyet konusu	Kayıtlı olduğu ülke
Doğan Müzik Kitap Mağazacılık ve Pazarlama A.Ş. ("D&R")	Perakende	Türkiye
Hür Servis Sosyal Hizmetler ve Ticaret A.Ş. ("Hürservis")	Perakende	Türkiye
A.G.T. Tanıtım Kağıt Ürünleri Sanayi ve Ticaret A.Ş. ("A.G.T.Tanıtım")	Perakende	Türkiye

Enerji

Bağlı ortaklıklar	Faaliyet konusu	Kayıtlı olduğu ülke
Doğan Enerji Yatırımları Sanayi ve Ticaret A.Ş. ("Doğan Enerji")	Enerji	Türkiye
Galata Wind Enerji A.Ş. ("Galata Wind")	Enerji	Türkiye
D-Tes Elektrik Enerjisi Toptan Satış A.Ş. ("D-Tes")	Enerji	Türkiye
Aytemiz Akaryakıt Dağıtım A.Ş. ("Aytemiz Akaryakıt")	Enerji	Türkiye
Gaziemir Petrol Ticaret Limited Şirketi ("Gaziemir Petrol")	Enerji	Türkiye
Aytemiz Petrolcülük Ticaret Limited Şirketi (Aytemiz Petrolcülük")	Enerji	Türkiye
Hakimiyet Petrol Ticaret Ltd Şti ("Hakimiyet Petrol") (1)	Enerji	Türkiye
Doel Elektrik Enerjisi Toptan Satış A.Ş.(2)	Enerji	Türkiye
İstasyon Petrol Ticaret Limited Şirketi (3)	Enerji	Türkiye

İş ortaklıkları	Faaliyet konusu	Kayıtlı olduğu ülke
Boyabat Elektrik Üretim ve Ticaret A.Ş. ("Boyabat Elektrik")	Enerji	Türkiye
Aslancık Elektrik Üretim A.Ş. ("Aslancık Elektrik")	Enerji	Türkiye
Gas Plus Erbil Ltd. ("Gas Plus Erbil")	Enerji	Jersey

(1) Grup, %50 oy hakkı ile iş ortaklığı durumunda bulunan ve faaliyet konusu enerji olan Hakimiyet Petrol Ticaret Limited Şirketi ("Hakimiyet Petrol")'nin geriye kalan %50 hissesini 30 Mart 2017 tarihi itibarıyla 50.000 (tam) TL bedel üzerinden satın almıştır (Dipnot 3).

(2) Kuruluşu 10 Nisan 2017 tarihinde tescil olmuştur.

(3) Kuruluşu 7 Nisan 2017 tarihinde tescil olmuştur.

DİPNOT 1 - ORGANİZASYON VE FAALİYET KONUSU (Devamı)

Diğer

Bağlı ortaklıklar	Faaliyet konusu	Kayıtlı olduğu ülke
Çelik Halat ve Tel Sanayii A.Ş. ("Çelik Halat")	Üretim	Türkiye
Ditaş Doğan Yedek Parça İmalat ve Teknik A.Ş. ("Ditaş Doğan")	Üretim	Türkiye
Ditas America LLC ("Ditas America")	Ticaret	ABD
Ditas Trading (Shanghai) Co. Ltd. ("Ditas Trading")	Ticaret	Çin Halk Cumhuriyeti
D Stroy Limited ("D Stroy")	Ticaret	Rusya
Milpa Ticari ve Sınai Ürünler Pazarlama Sanayi ve Ticaret A.Ş. ("Milpa")	Ticaret	Türkiye
Milta Turizm İşletmeleri A.Ş. ("Milta Turizm")	Turizm	Türkiye
Marlin Oto Kiralama Seyahat Hizmetleri A.Ş. ("Marlin Oto") (1)	Turizm	Türkiye
İlke Turistik Yatırımları A.Ş. ("İlke Turistik")	Turizm	Türkiye
Marlin Otelcilik ve Turizm A.Ş. ("Marlin Otelcilik")	Turizm	Türkiye
Neta Yönetim Danışmanlık Havacılık Hizmetleri A.Ş. ("Neta Yönetim")	Turizm	Türkiye
M Investment 1 LLC ("M Investment")	Gayrimenkul	ABD
Suzuki Motorlu Araçlar Pazarlama A.Ş. ("Suzuki")	Ticaret	Türkiye
Glokal Motorlu Araçlar Pazarlama A.Ş. ("DAF")	Ticaret	Türkiye
Trend Motosiklet Pazarlama A.Ş. ("Trend Motosiklet")	Ticaret	Türkiye
Öncü Girişim Sermayesi Yatırım Ortaklığı A.Ş. ("Öncü Girişim")	Yatırım	Türkiye
Doğan Faktoring A.Ş. ("Doğan Faktoring")	Faktoring	Türkiye
Doğan Organik Ürünler Sanayi ve Ticaret A.Ş. ("Doğan Organik")	Tarım	Türkiye
Orta Anadolu Otomotiv Ticaret ve Sanayi A.Ş. ("Orta Anadolu Otomotiv")	Ticaret	Türkiye
SC D-Yapı Real Estate, Investment and Construction S.A. ("D Yapı Romanya")	Gayrimenkul	Romanya
DHI Investment B.V. ("DHI Investment")	Yatırım	Hollanda

İş ortaklıkları	Faaliyet konusu	Kayıtlı olduğu ülke
DD Finansman A.Ş. ("DD Finansman")	Finansman	Türkiye
Kandilli Gayrimenkul Yatırımları Yönetim İnşaat ve Ticaret A.Ş. ("Kandilli Gayrimenkul)	Gayrimenkul	Türkiye
Ultra Kablolu Televizyon ve Telekomünikasyon Sanayi ve Ticaret A.Ş. ("Ultra Kablolu")	Telekomünikasyon	Türkiye

(1) İlgili bağlı ortaklığın 18 Ağustos 2017 tarihi itibariyle Doğan Enerji ile birleşmesi tescil edilmiştir.

DİPNOT 2 - FİNANSAL TABLOLARIN SUNUMUNA İLİŞKİN ESASLAR

2.1 Sunuma İlişkin Temel Esaslar

2.1.1 Finansal Tabloların Hazırlanma ve Sunum Esasları

TMS'ye Uygunluk Beyanı

İlişikteki konsolide finansal tablolar Sermaye Piyasası Kurulu ("SPK")'nun II-14.1 sayılı "Sermaye Piyasasında Finansal Raporlamaya İlişkin Esaslar Tebliği" kapsamında ve Kamu Gözetimi, Muhasebe ve Denetim Standartları Kurumu ("KGK") tarafından yayımlanan Türkiye Muhasebe Standartları ("TMS") ve Türkiye Finansal Raporlama Standartları'na ("TFRS") uygun olarak sunum esasları 660 sayılı Kanun Hükmünde Kararname'nin 9'uncu maddesinin (b) bendine dayanılarak KGK tarafından geliştirilen ve KGK'nın 2 Haziran 2016 tarih ve 30 sayılı Kararı ile belirlenip kamuya duyurulan, ayrıca takiben SPK'nın 15 Temmuz 2016 tarih ve 22/805 sayılı Kararı'na bağlanıp yine SPK'nın 15 Temmuz 2016 tarih ve 2016/22 sayılı Haftalık Bülteni ile kamuya açıklanan usulde 2016 TMS Taksonomisi'ne uygun olarak hazırlanmıştır.

Grup, yasal muhasebe kayıtlarını Vergi Mevzuatı'na ve T.C. Maliye Bakanlığı tarafından yayımlanan Tek Düzen Hesap Planı (Muhasebe Sistemi Uygulama Genel Tebliği)'na uygun olarak tutmakta ve Türk Lirası cinsinden hazırlamaktadır.

Konsolide finansal tablolar, gerçeğe uygun değerlerinden gösterilen finansal varlıklar ve yatırım amaçlı gayrimenkuller dışında, tarihi maliyet esasına göre tutulan yasal muhasebe kayıtlarına ve yukarıda belirtildiği üzere 2016 TMS Taksonomisi'ne uygun sunumun yapılması amacıyla gerekli düzeltme ve sınıflandırmalar yansıtılarak düzenlenmiştir.

Yüksek enflasyon dönemlerinde finansal tabloların düzeltilmesi

SPK'nın 17 Mart 2005 tarih ve 11/367 sayılı Kararı uyarınca, Türkiye'de faaliyette bulunan ve TMS' ye uygun olarak finansal tablo hazırlayan şirketler için, 1 Ocak 2005 tarihinden itibaren geçerli olmak üzere "enflasyon muhasebesi" uygulamasına son verilmiştir. Buna istinaden, 1 Ocak 2005 tarihinden itibaren 29 No'lu "Yüksek Enflasyonlu Ekonomilerde Finansal Raporlama Standardı" ("TMS 29") uygulanmamıştır.

DİPNOT 2 - FİNANSAL TABLOLARIN SUNUMUNA İLİŞKİN ESASLAR (Devamı)

2.1 Sunuma İlişkin Temel Esaslar (devamı)

2.1.2 Yabancı ülkelerde faaliyet gösteren bağlı ortaklık ve iş ortaklıklarının finansal tabloları

Yabancı ülkelerde faaliyet gösteren bağlı ortaklıkların ve iş ortaklıklarının finansal tabloları, faaliyet gösterdikleri ülkelerde geçerli olan mevzuata göre hazırlanmış olup, Grup'un muhasebe politikalarına uygunluk açısından gerekli düzeltme ve sınıflandırmalar yansıtılarak düzenlenmiştir.

Grup şirketlerinin fonksiyonel para birimi raporlama para biriminden farklı ise, raporlama para birimine aşağıdaki şekilde çevrilir:

- Finansal durum tablosundaki tüm varlık ve yükümlülükler, finansal durum tablosu tarihindeki döviz kuru kullanılarak çevrilir.
- Kar veya zarar tablosundaki gelir ve giderler hesap dönemindeki ortalama döviz kuru kullanılarak çevrilir ve ortaya çıkan kur çevrim farkları özsermayede ve diğer kapsamlı gelir tablosunda ayrı bir kalem olarak (yabancı para çevrim farkları) gösterilir.

Yurtdışı operasyonların bir kısmı elden çıkarsa ya da satılırsa özsermayede takip edilmiş kur farkları kar veya zarar tablosuna satıştan kaynaklanan kar/zararın bir parçası olarak yansıtılır. Yabancı bir kuruluşun alımından doğan şerefiye ve gerçeğe uygun değer düzeltmeleri, yabancı kuruluşun varlık ve yükümlülükleri olarak düşünülür ve kapanış kurundan çevrilir.

2.1.3 Konsolidasyon esasları

Konsolide finansal tablolar, aşağıda (a)'dan (d)'ye kadar olan bölümlerde beyan edilen esaslar çerçevesindeki ana şirket Doğan Holding, Bağlı Ortaklıklar'ı ve İş Ortaklıkları'na (tümü 'Grup' olarak ifade edilmiştir) ait hesapları içerir. Konsolidasyon kapsamına dâhil edilen şirketlerin finansal tablolarının hazırlanması sırasında, tarihsel maliyet esasına göre tutulan kayıtlarına Dipnot 2.1.1 ve Dipnot 2.1.2'de belirtilen finansal tabloların hazırlanma ilkelerine uygunluk ve Grup tarafından uygulanan muhasebe politikalarına ve sunum biçimlerine uyumluluk açısından, gerekli düzeltme ve sınıflandırmalar yapılmıştır. Konsolidasyon kapsamına dahil edilen şirketlerin finansal tabloları Grup tarafından uygulanan muhasebe politikaları ve sunum biçimleri gözetilerek TMS'ye uygun olarak hazırlanmıştır.

Hesap dönemi içinde satın alınan veya elden çıkarılan Bağlı Ortaklıklar ve İş Ortaklıkları, operasyonlar üzerindeki kontrolün Grup'a transfer olduğu tarihten itibaren konsolidasyon kapsamına alınmış ve kontrolün ortadan kalktığı tarih itibarıyla da konsolidasyon kapsamı dışında tutulmuştur. Kontrol gücü olmayan paylar negatif bakiye ile sonuçlansa dahi, toplam kapsamlı gelir ana ortaklık pay sahiplerine ve kontrol gücü olmayan paylara aktarılır.

Yıl içinde satın alınan veya elden çıkarılan bağlı ortaklıkların gelir ve giderleri, satın alım tarihinden elden çıkarma tarihine kadar konsolide kar veya zarar ve diğer kapsamlı gelir tablosuna dahil edilir.

(a) Bağlı Ortaklıklar

Bağlı ortaklıklar, Doğan Holding'in doğrudan ve dolaylı olarak kontrol ettiği işletmelerden oluşmaktadır.

Kontrol, Grup'un aşağıdaki şartları sağlaması ile sağlanır:

- yatırım yapılan şirket/varlık üzerinde gücünün olması;
- yatırım yapılan şirket/varlıktan elde edeceği değişken getirilere açık olması ya da bu getirilere hakkı olması ve
- getiriler üzerinde etkisi olabilecek şekilde gücünü kullanabilmesi.

DİPNOT 2 - FİNANSAL TABLOLARIN SUNUMUNA İLİŞKİN ESASLAR (Devamı)

2.1 Sunuma İlişkin Temel Esaslar (devamı)

2.1.3 Konsolidasyon esasları (devamı)

(a) Bağlı Ortaklıklar (devamı)

Yukarıda listelenen kriterlerin en az birinde herhangi bir değişiklik oluşmasına neden olabilecek bir durumun ya da olayın ortaya çıkması halinde Grup yatırımının üzerinde kontrol gücünün olup olmadığını yeniden değerlendirir.

Grup, aşağıdaki unsurlar da dahil olmak üzere, ilgili yatırımdaki oy çoğunluğunun kontrol gücü sağlamak için yeterli olup olmadığının değerlendirmesinde konuyla ilgili tüm olayları ve şartları göz önünde bulundurur:

- Grup'un sahip olduğu oy hakkı ile diğer hissedarların sahip olduğu oy hakkının karşılaştırılması;
- Grup ve diğer hissedarların sahip olduğu potansiyel oy hakları;
- Sözleşmeye bağlı diğer anlaşmalardan doğan haklar ve
- Grup'un karar verilmesi gereken durumlarda ilgili faaliyetleri yönetmede (geçmiş dönemlerdeki genel kurul toplantılarında yapılan oylamalar da dahil olmak üzere) mevcut gücünün olup olmadığını gösterebilecek diğer olay ve şartlar.

Bağlı Ortaklıklar, kontrolün Grup'a geçtiği tarihten itibaren tam konsolidasyon yöntemi kullanılarak konsolide edilirler. Kontrolün ortadan kalktığı tarih itibarıyla konsolidasyon kapsamından çıkarılırlar. Etkin ortaklık oranı, Grup'un Doğan Holding üzerinden doğrudan ve/veya bağlı ortaklıkları üzerinden dolaylı olarak sahip olduğu pay oranıdır. Konsolide finansal tablolarda Doğan Ailesi üyelerine ait paylar kontrol gücü olmayan paylar olarak değerlendirilmiş ve Grup'un net aktiflerine ve karına dahil edilmemiştir.

Bağlı ortaklıklara ait finansal durum tabloları ile kar veya zarar tabloları, tam konsolidasyon yöntemi kullanılarak konsolide edilmiş olup Holding ve bağlı ortaklıklarının sahip olduğu payların kayıtlı değeri, ilgili özsermayeden mahsup edilmektedir. Doğan Holding ile bağlı ortaklıkları arasındaki işlemler ve bakiyeler konsolidasyon kapsamında karşılıklı olarak silinmektedir. Doğan Holding'in ve bağlı ortaklıklarının, bağlı ortaklıklarda sahip olduğu paylara ilişkin elde ettiği kar payları, özsermayeden ve ilgili dönem gelirinden elimine edilmektedir. Gerekli olması halinde, bağlı ortaklıkların finansal tablolarında Grup'un izlediği muhasebe politikaları doğrultusunda gerekli düzeltmeler yapılmıştır.

Grup'un mevcut bağlı ortaklığının sermaye payındaki değişiklikler

Grup'un bağlı ortaklıklarındaki sermaye payında kontrol kaybına neden olmayan değişiklikler özkaynak işlemleri olarak muhasebeleştirilir. Grup'un payı ile kontrol gücü olmayan payların defter değerleri, bağlı ortaklık paylarındaki değişiklikleri yansıtmak amacıyla düzeltilir. Kontrol gücü olmayan payların düzeltildiği tutar ile alınan veya ödenen bedelin gerçeğe uygun değeri arasındaki fark, doğrudan özkaynaklarda Grup'un payı olarak muhasebeleştirilir.

Grup'un bir bağlı ortaklığındaki kontrolü kaybetmesi durumunda, satış sonrasındaki kar/zarar, i) alınan satış bedeli ile kalan payın gerçeğe uygun değerlerinin toplamı ve ii) bağlı ortaklığın varlık (şerefiye dahil) ve yükümlülüklerinin ve kontrol gücü olmayan payların önceki defter değerleri arasındaki fark olarak hesaplanır. Diğer kapsamlı gelir içinde bağlı ortaklık ile ilgili önceden muhasebeleştirilen ve özkaynakta toplanan tutarlar, Şirket'in ilgili varlıkları satmış olduğu varsayımı üzerine kullanılacak muhasebe yöntemine göre kayda alınır (örneğin; konuyla ilgili TMS standartları uyarınca, kar/zarara aktarılması ya da doğrudan geçmiş yıl karlarına transfer). Bağlı ortaklığın satışı sonrası kalan yatırımın kontrolünün kaybedildiği tarihteki gerçeğe uygun değeri, TMS 39 Finansal Araçlar: Muhasebeleştirme ve Ölçüm standardı kapsamında belirlenen başlangıç muhasebeleştirmesinde gerçeğe uygun değer olarak ya da, uygulanabilir olduğu durumlarda, bir iştirak ya da müşterek olarak kontrol edilen bir işletmedeki yatırımın başlangıç muhasebeleştirmesindeki maliyet bedeli olarak kabul edilir.

DİPNOT 2 - FİNANSAL TABLOLARIN SUNUMUNA İLİŞKİN ESASLAR (Devamı)

2.1 Sunuma İlişkin Temel Esaslar (devamı)

2.1.3 Konsolidasyon esasları (devamı)

(a) Bağlı Ortaklıklar (devamı)

30 Haziran 2017 ve 31 Aralık 2016 tarihleri itibarıyla Bağlı Ortaklıklar ile Doğan Holding, Bağlı Ortaklıkları'nın ve Doğan ailesi üyelerinin oy hakları ve etkin ortaklık oranları aşağıda gösterilmiştir:

Yazılı basın

	Doğan Holding ve Bağlı Ortaklıkları'nın oy hakları (%)		Doğan ailesi üyelerinin oy hakları (%)		Toplam oy hakları (%)		Etkin ortaklık oranları (%)	
Bağlı Ortaklıklar	**30 Haziran 2017**	**31 Aralık 2016**	**30 Haziran 2017**	**31 Aralık 2016**	**30 Haziran 2017**	**31 Aralık 2016**	**30 Haziran 2017**	**31 Aralık 2016**
Hürriyet	77,65	77,65	-	-	77,65	77,65	77,65	77,65
Doğan Gazetecilik	92,81	92,81	0,52	0,52	93,33	93,33	92,81	92,81
Hürriyet Zweigniederlassung	100,00	100,00	-	-	100,00	100,00	77,65	77,65
Yenibir	100,00	100,00	-	-	100,00	100,00	77,65	77,65
Glokal	100,00	100,00	-	-	100,00	100,00	77,65	77,65
Doğan İnternet Yayıncılığı	100,00	100,00	-	-	100,00	100,00	100,00	100,00
Doğan Dağıtım	100,00	100,00	-	-	100,00	100,00	100,00	100,00
Doğan Haber Ajansı	99,99	99,99	-	-	99,99	99,99	99,99	99,99
Doğan Dış Ticaret	100,00	100,00	-	-	100,00	100,00	100,00	100,00
Falcon	100,00	100,00	-	-	100,00	100,00	100,00	100,00
DMI	100,00	100,00	-	-	100,00	100,00	90,52	90,52
Hürriyet Invest	100,00	100,00	-	-	100,00	100,00	77,65	77,65
TME	97,29	97,29	-	-	97,29	97,29	75,54	75,54
TCM Adria d.o.o. (1)	100,00	100,00	-	-	100,00	100,00	75,54	75,54
Mirabridge International B.V.	100,00	100,00	-	-	100,00	100,00	75,54	75,54
Publishing International Holding B.V.	100,00	100,00	-	-	100,00	100,00	75,54	75,54
Pronto Ust Kamenogorsk(2)	-	80,00	-	-	-	80,00	-	60,43
OOO RUKOM (3)	100,00	100,00	-	-	100,00	100,00	75,54	75,54
OOO Pronto Aktobe (4)	-	64,00	-	-	-	64,00	-	48,35
OOO Pronto Baikal (5)	100,00	100,00	-	-	100,00	100,00	75,54	75,54
OOO Pronto Kazan (6)	72,00	72,00	-	-	72,00	72,00	54,39	54,39
OOO Pronto Oka (7)	100,00	100,00	-	-	100,00	100,00	75,54	75,54
OOO Pronto Samara	100,00	100,00	-	-	100,00	100,00	75,54	75,54
OOO Pronto Media Holding Ltd.	100,00	100,00	-	-	100,00	100,00	75,54	75,54
OOO Utro Peterburga (8)	55,00	55,00	-	-	55,00	55,00	41,55	41,55
OOO SP Belpronto	60,00	60,00	-	-	60,00	60,00	45,32	45,32
ZAO Pronto Akzhol	80,00	80,00	-	-	80,00	80,00	60,43	60,43
TOO Pronto Akmola	100,00	100,00	-	-	100,00	100,00	75,54	75,54
OOO Pronto Atyrau	80,00	80,00	-	-	80,00	80,00	60,43	60,43
OOO Pronto Aktau	80,00	80,00	-	-	80,00	80,00	60,43	60,43
ID Impress Media Marketing	91,00	91,00	-	-	91,00	91,00	68,74	68,74
OOO Rektcentr	100,00	100,00	-	-	100,00	100,00	75,54	75,54
Publishing House Pennsylvania Inc.	100,00	100,00	-	-	100,00	100,00	75,54	75,54

(1) İlgili bağlı ortaklık 12 Haziran 2017 tarihi itibarıyla tasfiye sürecine girmiştir.
(2) İlgili bağlı ortaklık 22 Şubat 2017 tarihi itibariyle tasfiye olmuştur.
(3) İlgili bağlı ortaklık 2012 yılı içerisinde faaliyetlerini durdurmuştur.
(4) İlgili bağlı ortaklık 7 Haziran 2017 tarihi itibarıyla tasfiye olmuştur.
(5) İlgili bağlı ortaklık 5 Temmuz 2017 tarihi itibarıyla tasfiye olmuştur.
(6) İlgili bağlı ortaklık Kasım 2015 tarihi itibarıyla tasfiye sürecine girmiştir.
(7) İlgili bağlı ortaklık 2010 yılı öncesinde faaliyetlerini durdurmuştur.
(8) İlgili bağlı ortaklık 2010 yılı öncesinde faaliyetlerini durdurmuştur.

DİPNOT 2 - FİNANSAL TABLOLARIN SUNUMUNA İLİŞKİN ESASLAR (Devamı)

2.1 Sunuma İlişkin Temel Esaslar (devamı)

2.1.3 Konsolidasyon esasları (devamı)

(a) Bağlı Ortaklıklar (devamı)

Görsel ve İşitsel Basın

	Doğan Holding ve Bağlı Ortaklıkları'nın oy hakları (%)		Doğan ailesi üyelerinin oy hakları (%)		Toplam oy hakları (%)		Etkin ortaklık oranları (%)	
Bağlı Ortaklıklar	**30 Haziran 2017**	**31 Aralık 2016**	**30 Haziran 2017**	**31 Aralık 2016**	**30 Haziran 2017**	**31 Aralık 2016**	**30 Haziran 2017**	**31 Aralık 2016**
Doğan TV Holding (9)	93,22	92,88	0,10	0,11	93,32	92,99	93,22	92,88
Kanal D	94,97	94,97	5,03	5,03	100,00	100,00	88,53	88,21
Mozaik	100,00	100,00	-	-	100,00	100,00	93,30	92,96
Doğan TV Dijital	100,00	100,00	-	-	100,00	100,00	93,30	92,96
D Yapım Reklamcılık	100,00	100,00	-	-	100,00	100,00	93,22	92,88
Osmose Media	100,00	100,00	-	-	100,00	100,00	93,22	92,88
Doğan Uydu Haberleşme	100,00	100,00	-	-	100,00	100,00	93,22	92,88
Uydu	100,00	100,00	-	-	100,00	100,00	93,30	92,96
Doruk Televizyon	100,00	100,00	-	-	100,00	100,00	93,22	92,88
Bravo TV (10)	-	100,00	-	-	-	100,00	-	92,96
Doğa TV	100,00	100,00	-	-	100,00	100,00	93,30	92,96
Dark Yapımcılık	70,00	70,00	-	-	70,00	70,00	61,97	61,75
Altın Kanal	100,00	100,00	-	-	100,00	100,00	93,30	92,96
Stil TV	100,00	100,00	-	-	100,00	100,00	93,30	92,96
Selenit TV	100,00	100,00	-	-	100,00	100,00	93,30	92,96
Trend TV (11)	-	100,00	-	-	-	100,00	-	92,96
Ekinoks TV	100,00	100,00	-	-	100,00	100,00	93,30	92,96
Fleks TV	100,00	100,00	-	-	100,00	100,00	93,30	92,96
Kutup TV	100,00	100,00	-	-	100,00	100,00	93,30	92,96
Galaksi TV	100,00	100,00	-	-	100,00	100,00	93,30	92,96
Yörünge TV	100,00	100,00	-	-	100,00	100,00	93,30	92,96
Tematik TV	100,00	100,00	-	-	100,00	100,00	93,22	92,88
Süper Kanal	100,00	100,00	-	-	100,00	100,00	93,22	92,88
Eko TV	100,00	100,00	-	-	100,00	100,00	93,22	92,88
Blutv İletişim	100,00	100,00	-	-	100,00	100,00	90,96	90,63
Prime Turk	100,00	100,00	-	-	100,00	100,00	93,30	92,96
Fun TV	100,00	100,00	-	-	100,00	100,00	93,30	92,96
Tempo TV	100,00	100,00	-	-	100,00	100,00	93,22	92,88
Kanalspor	100,00	100,00	-	-	100,00	100,00	93,30	92,96
Milenyum TV	100,00	100,00	-	-	100,00	100,00	93,30	92,96
TV 2000	100,00	100,00	-	-	100,00	100,00	93,30	92,96
Popüler TV	100,00	100,00	-	-	100,00	100,00	93,30	92,96
Kanal D Romanya	99,99	99,99	-	-	99,99	99,99	93,22	92,88
Rapsodi Radyo	100,00	100,00	-	-	100,00	100,00	93,22	92,88
DMC	100,00	100,00	-	-	100,00	100,00	93,22	92,88
Mavi Digital	100,00	100,00	-	-	100,00	100,00	88,53	88,21

(9) 15 Şubat 2017 tarihinde yapılan sermaye artışı sonucunda ilgili bağlı ortaklık etkinlik oranını %93,22'ye artmıştır. Grup'un yasal kayıtlarına göre Doğan TV Holding'in doğrudan ortaklık oranı %93,22'dir. Bununla beraber Grup, Not 17'de detayları açıklanan opsiyon nedeniyle, TMS 32 "Finansal Araçlar: Kamuyu Aydınlatma ve Sunum" standardı gereği ilave pay oranı dikkate alındığında, etkin ortaklık oranı %99,90 olarak hesaplanmaktadır. Hisse satış opsiyonuna konu olan ana ortaklık dışı paylar Grup'un paylarına dağıtılmıştır.

(10) İlgili bağlı ortaklık 3 Nisan 2017 tarihi itibariyle satılmıştır.

(11) İlgili bağlı ortaklık 5 Mayıs 2017 tarihi itibariyle satılmıştır.

DİPNOT 2 - FİNANSAL TABLOLARIN SUNUMUNA İLİŞKİN ESASLAR (Devamı)

2.1 Sunuma İlişkin Temel Esaslar (devamı)

2.1.3 Konsolidasyon esasları (devamı)

(a) Bağlı Ortaklıklar (devamı)

Perakende

	Doğan Holding ve Bağlı Ortaklıkları'nın oy hakları (%)		Doğan ailesi üyelerinin oy hakları (%)		Toplam oy hakları (%)		Etkin ortaklık oranları (%)	
Bağlı Ortaklıklar	**30 Haziran 2017**	**31 Aralık 2016**	**30 Haziran 2017**	**31 Aralık 2016**	**30 Haziran 2017**	**31 Aralık 2016**	**30 Haziran 2017**	**31 Aralık 2016**
D&R	100,00	100,00	-	-	100,00	100,00	100,00	100,00
Hürservis	100,00	100,00	-	-	100,00	100,00	100,00	100,00
A.G.T. Tanıtım	90,00	90,00	-	-	90,00	90,00	90,00	90,00

Enerji

	Doğan Holding ve Bağlı Ortaklıkları'nın oy hakları (%)		Doğan ailesi üyelerinin oy hakları (%)		Toplam oy hakları (%)		Etkin ortaklık oranları (%)	
Bağlı Ortaklıklar	**30 Haziran 2017**	**31 Aralık 2016**	**30 Haziran 2017**	**31 Aralık 2016**	**30 Haziran 2017**	**31 Aralık 2016**	**30 Haziran 2017**	**31 Aralık 2016**
Doğan Enerji	100,00	100,00	-	-	100,00	100,00	100,00	100,00
Galata Wind	100,00	100,00	-	-	100,00	100,00	100,00	100,00
D-Tes	100,00	100,00	-	-	100,00	100,00	100,00	100,00
Aytemiz Akaryakıt	50,00	50,00	-	-	50,00	50,00	50,00	50,00
Aytemiz Petrolcülük	100,00	100,00	-	-	100,00	100,00	50,00	50,00
Gaziemir Petrol	100,00	100,00	-	-	100,00	100,00	50,00	50,00
Hakimiyet Petrol (12)	100,00	-	-	-	100,00	-	50,00	-
Doel Elektrik (13)	100,00	-	-	-	100,00	-	100,00	-
İstasyon Petrolcülük (14)	100,00	-	-	-	100,00	-	50,00	-

Diğer

	Doğan Holding ve Bağlı Ortaklıkları'nın oy hakları (%)		Doğan ailesi üyelerinin oy hakları (%)		Toplam oy hakları (%)		Etkin ortaklık oranları (%)	
Bağlı Ortaklıklar	**30 Haziran 2017**	**31 Aralık 2016**	**30 Haziran 2017**	**31 Aralık 2016**	**30 Haziran 2017**	**31 Aralık 2016**	**30 Haziran 2017**	**31 Aralık 2016**
Çelik Halat	78,85	78,85	-	-	78,85	78,85	78,85	78,85
Ditaş Doğan	73,59	73,59	-	-	73,59	73,59	73,59	73,59
Ditas America	100,00	100,00	-	-	100,00	100,00	73,59	73,59
Ditas Trading(15)	100,00	100,00	-	-	100,00	100,00	73,59	73,59
D Stroy	100,00	100,00	-	-	100,00	100,00	73,59	73,59
Milpa	86,27	86,27	0,16	0,16	86,43	86,43	86,27	86,27
Milta Turizm	100,00	100,00	-	-	100,00	100,00	100,00	100,00
Marlin Oto(16)	100,00	100,00	-	-	100,00	100,00	100,00	100,00
İlke Turistik	100,00	100,00	-	-	100,00	100,00	100,00	100,00
Marlin Otelcilik	100,00	100,00	-	-	100,00	100,00	100,00	100,00
Neta Yönetim	100,00	100,00	-	-	100,00	100,00	100,00	100,00
M Investment	100,00	100,00	-	-	100,00	100,00	100,00	100,00
Suzuki	100,00	100,00	-	-	100,00	100,00	100,00	100,00
Trend Motosiklet	99,84	99,84	-	-	99,84	99,84	99,84	99,84
DAF	100,00	100,00	-	-	100,00	100,00	100,00	100,00

(12) Dipnot 3'te açıklanmıştır.
(13) İlgili bağlı ortaklık 7 Nisan 2017 tarihinde kurulmuştur.
(14) İlgili bağlı ortaklık 4 Nisan 2017 tarihinde kurulmuştur.
(15) İlgili bağlı ortaklık 20 Ocak 2017 tarihi itibariyle tasfiye sürecine girmiştir.
(16) İlgili bağlı ortaklığın 18 Ağustos 2017 tarihi itibariyle Doğan Enerji ile birleşmesi tescil edilmiştir.

DİPNOT 2 - FİNANSAL TABLOLARIN SUNUMUNA İLİŞKİN ESASLAR (Devamı)

2.1 Sunuma İlişkin Temel Esaslar (devamı)

2.1.3 Konsolidasyon esasları (devamı)

(a) Bağlı Ortaklıklar (devamı)

Diğer (devamı)

	Doğan Holding ve Bağlı Ortaklıkları'nın oy hakları (%)		Doğan ailesi üyelerinin oy hakları (%)		Toplam oy hakları (%)		Etkin ortaklık oranları (%)	
Bağlı Ortaklıklar	**30 Haziran 2017**	**31 Aralık 2016**	**30 Haziran 2017**	**31 Aralık 2016**	**30 Haziran 2017**	**31 Aralık 2016**	**30 Haziran 2017**	**31 Aralık 2016**
Öncü Girişim	100,00	100,00	-	-	100,00	100,00	100,00	100,00
Doğan Faktoring	100,00	100,00	-	-	100,00	100,00	98,86	98,86
Orta Anadolu Otomotiv	100,00	100,00	-	-	100,00	100,00	100,00	100,00
Doğan Organik	100,00	100,00	-	-	100,00	100,00	100,00	100,00
D-Yapı Romanya	100,00	100,00	-	-	100,00	100,00	100,00	100,00
DHI Investment	100,00	100,00	-	-	100,00	100,00	100,00	100,00

Konsolide finansal tablolarda iştirakler ve iş ortaklıkları "özkaynak yöntemine" göre muhasebeleştirilmektedir. Özkaynak yöntemine göre konsolide finansal durum tablosunda iştirakler veya iş ortaklıkları, maliyet bedelinin iştirakin veya iş ortaklığının net varlıklarındaki alım sonrası dönemde oluşan değişimdeki Grup'un payı kadar düzeltilmesi sonucu bulunan tutardan, iştirakte veya iş ortaklığında oluşan herhangi bir değer düşüklüğünün düşülmesi neticesinde elde edilen tutar üzerinden gösterilir. İştirakin veya iş ortaklığının, Grup'un iştirakteki veya iş ortaklığındaki payını (özünde Grup'un iştirakteki veya iş ortaklığındaki net yatırımının bir parçasını oluşturan herhangi bir uzun vadeli yatırımı da içeren) aşan zararları kayıtlara alınmaz. İlave zarar ayrılması ancak Grup'un yasal veya zımni kabulden doğan yükümlülüğe maruz kalmış olması ya da iştirak veya iş ortaklığı adına ödemeler yapmış olması halinde söz konusudur.

Grup ile iştirak veya iş ortaklığı arasındaki işlemlerden doğan gerçekleşmemiş karlar, Grup'un iştirakteki veya iş ortaklığındaki payı ölçüsünde düzeltilmiş olup gerçekleşmemiş zararlar da, işlem, transfer edilen varlığın değer düşüklüğüne uğradığını göstermiyor ise, düzeltilmiştir. Grup, iştirakler veya iş ortaklıları ile ilgili yükümlülük altına girmediği sürece, iştiraklerin veya iş ortaklıklarının kayıtlı değeri sıfır olduğunda veya Grup'un önemli etkisinin sona ermesi durumunda özkaynak yöntemi kullanılmasına son verir.

DİPNOT 2 - FİNANSAL TABLOLARIN SUNUMUNA İLİŞKİN ESASLAR (Devamı)

2.1 Sunuma İlişkin Temel Esaslar (devamı)

2.1.3 Konsolidasyon esasları (devamı)

(b) İştirakler ve İş Ortaklıkları

İş Ortaklıkları, Doğan Holding ve bağlı ortaklıklarının bir veya daha fazla sayıdaki taraf ile birlikte ortak kontrolüne tabi ve sözleşme ile ekonomik bir faaliyetin üstlenildiği şirketlerdir.

İş ortaklığı, bir düzenlemede müşterek kontrolü olan tarafların, ortak düzenlemedeki net varlıklara ilişkin haklarının olduğu ortak bir girişimdir. Müşterek kontrol, bir ekonomik faaliyet üzerindeki kontrolün sözleşmeye dayalı olarak paylaşılmasıdır. Bu kontrolün, ilgili faaliyetlere ilişkin kararların, kontrolü paylaşan tarafların oy birliği ile mutabakatını gerektirdiği durumlarda var olduğu kabul edilir.

TFRS 11'de 1 Ocak 2013 tarihinden itibaren geçerli olmak üzere yürürlüğe giren düzenleme uyarınca, İş Ortaklıkları bu tarihten geçerli olmak üzere aşağıda detaylarına yer verilen özkaynak yöntemi ile konsolide edilmeye başlanmıştır. İlgili iş ortaklıklarına ait özet finansal sonuçlara Dipnot 4'te yer verilmiştir.

İştirakler, Grup'un önemli derecede etkide bulunduğu, bağlı ortaklık ve iş ortaklıklarının dışında kalan işletmelerdir. Önemli derecede etkinlik, bir işletmenin finansal ve operasyonel politikalarına ilişkin kararlarına münferiden veya müştereken kontrol yetkisi olmaksızın katılma gücünün olmasıdır. İştirakler ve İş Ortaklıkları özkaynak yöntemine göre muhasebeleştirilmektedir. Özkaynak yöntemine göre konsolide finansal durum tablosunda iştirakler veya iş ortaklıkları, maliyet bedelinin iştirakin veya iş ortaklığının net varlıklarındaki alım sonrası dönemde oluşan değişimdeki Grup'un payı kadar düzeltilmesi sonucu bulunan tutardan, iştirakte veya iş ortaklığında oluşan herhangi bir değer düşüklüğünün düşülmesi neticesinde elde edilen tutar üzerinden gösterilir. İştirakin veya iş ortaklığının, Grup'un iştirakteki veya iş ortaklığındaki payını (özünde Grup'un iştirakteki veya iş ortaklığındaki net yatırımının bir parçasını oluşturan herhangi bir uzun vadeli yatırımı da içeren) aşan zararları kayıtlara alınmaz. İlave zarar ayrılması ancak Grup'un yasal veya zımni kabulden doğan yükümlülüğe maruz kalmış olması ya da iştirak veya iş ortaklığı adına ödemeler yapmış olması halinde söz konusudur.

Grup ile iştirak arasındaki işlemlerden doğan gerçekleşmemiş karlar, Grup'un iştirakteki payı ölçüsünde düzeltilmiş olup gerçekleşmemiş zararlar da, işlem, transfer edilen varlığın değer düşüklüğüne uğradığını göstermiyor ise, düzeltilmiştir. Grup, iştirakler ile ilgili yükümlülük altına girmediği sürece, İştirakler'in kayıtlı değeri sıfır olduğunda veya Grup'un önemli etkisinin sona ermesi durumunda özkaynak yöntemi kullanılmasına son verir.

(c) Kontrol Gücü Olmayan Paylar

Bağlı ortaklıkların net varlıklarında ve faaliyet sonuçlarında kontrol gücü olmayan paya sahip ortağın payları, konsolide finansal durum tablosu ve kar veya zarar tablosunda sırasıyla kontrol gücü olmayan pay ve kontrol gücü olmayan kar/zarar olarak gösterilmektedir.

(d) Finansal Yatırımlar

Grup'un doğrudan ve dolaylı pay toplamı %20'nin altında olan veya %20'nin üzerinde olmakla birlikte Grup'un önemli bir etkiye sahip olmadığı veya konsolide finansal tablolar açısından önemlilik teşkil etmeyen; teşkilatlanmış piyasalarda işlem görmeyen ve gerçeğe uygun değerleri güvenilir bir şekilde belirlenemeyen "satılmaya hazır finansal varlıkları", değer kaybı ile ilgili karşılık düşüldükten sonra, maliyet bedelleri ile konsolide finansal tablolara yansıtılmıştır. Grup'un önemli bir etkiye sahip olmadığı ve gerçeğe uygun değerleri güvenilir bir şekilde hesaplanabilen satılmaya hazır finansal varlıkları, gerçeğe uygun değeriyle konsolide finansal tablolara yansıtılmıştır (Dipnot 7).

DİPNOT 2 - FİNANSAL TABLOLARIN SUNUMUNA İLİŞKİN ESASLAR (Devamı)

2.1 Sunuma İlişkin Temel Esaslar (devamı)

2.1.4 Netleştirme/ Mahsup

Finansal varlık ve yükümlülükler, gerekli kanuni hak olması, söz konusu varlık ve yükümlülükleri net olarak değerlendirme amacı olması veya varlıkların elde edilmesi ile yükümlülüklerin yerine getirilmesinin eş zamanlı olması durumlarında net olarak gösterilirler.

2.1.5 Karşılaştırmalı bilgiler ve önceki dönem tarihli finansal tablolarının düzeltilmesi

Finansal durum ve performans eğilimlerinin tespitine imkan vermek üzere, Grup'un konsolide finansal tabloları önceki dönemle karşılaştırmalı olarak hazırlanmaktadır. Grup, 30 Haziran 2017 tarihli konsolide finansal durum tablosunu 31 Aralık 2016 tarihli finansal durum tablosu ile; 30 Haziran 2017 tarihinde sona eren ara hesap dönemine ait kar veya zarar ve diğer kapsamlı gelir tablosu, nakit akış tablosu ve özkaynaklar değişim tablosunu da 1 Ocak - 30 Haziran 2016 ara hesap dönemine ait ilgili finansal tablolar ile karşılaştırmalı olarak düzenlemiştir. Cari dönem konsolide finansal tabloların sunumu ile uygunluk sağlanması açısından karşılaştırmalı bilgiler gerekli görüldüğünde yeniden sınıflandırılır ve önemli farklılıklar açıklanır.

2.1.6 Önemli muhasebe politikaları ve tahminlerindeki değişiklik ve hatalar ile önceki dönem finansal tablolarının yeniden düzenlenmesi

Yeni bir TMS'nin ilk kez uygulanmasından kaynaklanan muhasebe politikası değişiklikleri, söz konusu TMS'nin varsa, geçiş hükümlerinde uygun olarak geriye veya ileriye dönük olarak uygulanmaktadır. Herhangi bir geçiş hükmünün yer almadığı değişiklikler, muhasebe politikasında isteğe bağlı yapılan önemli değişiklikler veya tespit edilen muhasebe hataları geriye dönük olarak uygulamakta ve önceki dönem finansal tabloları yeniden düzenlenmektedir.

2.1.7 Yeni ve revize edilmiş Türkiye Finansal Raporlama Standartları ("TFRS")

Cari dönemde, Grup'un finansal performansı, finansal durum tablosu, sunum veya dipnot açıklamalarını etkileyen herhangi bir standart veya yorum bulunmamaktadır. Bununla birlikte aşağıda cari dönemde geçerli olup Grup'un konsolide finansal tablolarına etkisi olmayan standartlar ile henüz yürürlüğe girmemiş ve Grup tarafından da erken uygulanması benimsenmemiş standartlar ve yorumlara ilişkin detaylara yer verilmiştir.

a) 30 Haziran 2017 tarihi itibarıyla yürürlükte olan yeni standartlar ile mevcut önceki standartlara getirilen değişiklikler ve yorumlar

- TMS 7 "Nakit akış tabloları"ndaki değişiklikler; 1 Ocak 2017 tarihinde veya bu tarihten sonra başlayan yıllık raporlama dönemlerinde geçerlidir. Bu değişiklikler finansal tablo okuyucularının finansman faaliyetlerinden kaynaklanan yükümlülük değişikliklerini değerlendirebilmelerine imkan veren ek açıklamalar getirmiştir. Değişiklikler UMSK'nın 'açıklama inisiyatifi' projesinin bir parçası olarak finansal tablo açıklamalarının nasıl geliştirilebileceğine dair çıkarılmıştır.

- TMS 12 "Gelir vergileri"ndeki değişiklikler; 1 Ocak 2017 tarihinde veya bu tarihten sonra başlayan yıllık raporlama dönemlerinde geçerlidir. Gerçekleşmemiş zararlar üzerinden hesaplanan ertelenmiş vergi varlıklarının muhasebeleştirilmesine ilişkin bu değişiklikler, gerçeğe uygun değerden ölçülen borçlanma araçları üzerinden hesaplanan ertelenmiş vergi varlığının nasıl muhasebeleştirileceğini açıklamaktadır.

- 2014 - 2016 dönemi yıllık iyileştirmeler; TFRS 12 "Diğer işletmelerdeki paylara ilişkin açıklamalar", standardın kapsamına ilişkin bir netleştirme yapılmıştır. 1 Ocak 2017 tarihinde veya bu tarihten sonra başlayan yıllık raporlama dönemlerinden itibaren geriye dönük olarak uygulanacaktır.

DİPNOT 2 - FİNANSAL TABLOLARIN SUNUMUNA İLİŞKİN ESASLAR (Devamı)

2.1 Sunuma İlişkin Temel Esaslar (devamı)

2.1.7 Yeni ve revize edilmiş Türkiye Finansal Raporlama Standartları ("TFRS") (devamı)

b) 30 Haziran 2017 tarihi itibarıyla yayınlanmış ancak henüz yürürlüğe girmemiş olan standartlar ve değişiklikler

- TFRS 2 "Hisse bazlı ödemeler"deki değişiklikler; 1 Ocak 2018 tarihinde veya bu tarihten sonra başlayan yıllık raporlama dönemlerinde geçerlidir. Değişiklik nakde dayalı hisse bazlı ödemelerin ölçüm esaslarını ve bir ödüllendirmeyi nakde dayalıdan özkaynağa dayalıya çeviren değişikliklerin nasıl muhasebeleştirileceğini açıklamaktadır. Bu değişiklik aynı zamanda bir işverenin çalışanının hisse bazlı ödemesine ilişkin bir miktarı kesmek ve bunu vergi dairesine ödemekle yükümlü olduğu durumlarda, TFRS 2'nin esaslarına bir istisna getirerek, bu ödül sanki tamamen özkaynağa dayalıymışçasına işlem görmesini gerektirmektedir.

- TFRS 9, "Finansal araçlar"; 1 Ocak 2018 tarihinde veya bu tarihten sonra başlayan yıllık raporlama dönemlerinde geçerlidir. Bu standart TMS 39'un yerini almaktadır. Finansal varlıklar ve yükümlülüklerin sınıflandırması ve ölçülmesi ile ilgili zorunlulukları ve aynı zamanda şuanda kullanılmakta olan, gerçekleşen değer düşüklüğü zararı modelinin yerini alacak olan beklenen kredi riski modelini de içermektedir.

- TFRS 15 "Müşteri sözleşmelerinden hasılat"; 1 Ocak 2018 tarihinde veya bu tarihten sonra başlayan yıllık raporlama dönemlerinde geçerlidir. Amerika'da Kabul Görmüş Muhasebe Standartları ile yapılan uyum çalışması sonucu ortaya çıkan yeni standart hasılatın finansal raporlamasını ve finansal tabloların toplam gelirlerinin dünya çapında karşılaştırılabilir olmasını sağlamayı amaçlamıştır.

- TFRS 15 "Müşteri sözleşmelerinden hasılat"daki değişiklikler; 1 Ocak 2018 tarihinde veya bu tarihten sonra başlayan yıllık raporlama dönemlerinde geçerlidir. Bu değişikliklerle edim (performans) yükümlülüklerini belirleyen uygulama rehberliğine, fikri mülkiyet lisanslarının muhasebesine ve işletmenin asil midir yoksa aracı mıdır değerlendirmesine (net hasılat sunumuna karşın brüt hasılat sunumu) ilişkin açıklamaları içermektedir. Uygulama rehberliğindeki bu alanların her biri için yeni ve değiştirilmiş açıklayıcı örnekler eklenmiştir. UMSK, aynı zamanda yeni hasılat standardına geçiş ile ilgili ek pratik tedbirler dahil etmiştir.

- TFRS 16 "Kiralama işlemleri"; 1 Ocak 2019 tarihinde veya bu tarihten sonra başlayan yıllık raporlama dönemlerinde geçerlidir. TFRS 15, 'Müşteri sözleşmelerinden hasılat' standardı ile birlikte erken uygulamaya izin verilmektedir. Bu yeni standart mevcut TMS 17 rehberliğinin yerini alır ve özellikli kiralayanlar açısından muhasebesinde geniş kapsamlı bir değişiklik yapar. Şu anki TMS 17 kurallarına göre kiralayanlar bir kiralama işlemine taraf olduklarında bu işlem için finansal kiralama (bilanço içi) ya da faaliyet kiralaması (bilanço dışı) ayrımı yapmak zorundalar. Fakat TFRS 16'ya göre artık kiralayanlar neredeyse tüm kiralama sözleşmeleri için gelecekte ödeyecekleri kiralama yükümlülüklerini ve buna karşılık olarak da bir 'varlık kullanım hakkı' nı bilançolarına yazmak zorunda olacaklardır. UMSK kısa dönemli kiralama işlemleri ve düşük değerli varlıklar için bir istisna öngörmüştür, fakat bu istisna sadece kiraya verenler açısından uygulanabilir. Kiraya verenler için muhasebe neredeyse aynı kalmaktadır. Ancak UMSK'nın kiralama işlemlerinin tanımını değiştirmesinden ötürü (sözleşmelerdeki içeriklerin birleştirilmesi ya da ayrıştırılmasındaki rehberliği değiştirdiği gibi) kiraya verenler de bu yeni standarttan etkileneceklerdir. En azından yeni muhasebe modelinin kiraya verenler ve kiralayanlar arasında pazarlıklara neden olacağı beklenmektedir. TFRS 16'ya göre bir sözleşme belirli bir süre için belirli bir tutar karşılığında bir varlığın kullanım hakkını ve o varlığı kontrol etme hakkını içeriyorsa o sözleşme bir kiralama sözleşmesidir ya da kiralama işlemi içermektedir.

DİPNOT 2 - FİNANSAL TABLOLARIN SUNUMUNA İLİŞKİN ESASLAR (Devamı)

2.2 Sunuma İlişkin Temel Esaslar (devamı)

2.1.7 Yeni ve revize edilmiş Türkiye Finansal Raporlama Standartları ("TFRS") (devamı)

b) 30 Haziran 2017 tarihi itibarıyla yayınlanmış ancak henüz yürürlüğe girmemiş olan standartlar ve değişiklikler (devamı)

- TFRS 4 'Sigorta Sözleşmeleri'ndeki değişiklikler; 1 Ocak 2018 tarihinde veya bu tarihten sonra başlayan yıllık raporlama dönemlerinde geçerlidir. UFRS 4'de yapılan değişiklik sigorta şirketleri için 'örtülü yaklaşım (overlay approach)' ve 'erteleme yaklaşımı (deferral approach)' olarak iki farklı yaklaşım sunmaktadır. Buna göre:
  - Sigorta sözleşmeleri tanzim eden tüm şirketlere yeni sigorta sözleşmeleri standardı yayımlanmadan önce UFRS 9 uygulandığında ortaya çıkabilecek olan dalgalanmayı kar veya zararda muhasebeleştirmek yerine diğer kapsamlı gelir tablosunda muhasebeleştirme opsiyonu sağlayacaktır ve
  - Faaliyetleri ağırlıklı olarak sigorta ile bağlantılı olan şirketlere isteğe bağlı olarak 2021 yılına kadar geçici olarak UFRS 9'u uygulama muafiyeti getirecektir. UFRS 9 uygulamayı erteleyen işletmeler halihazırda var olan UMS 39 'Finansal Araçlar' standardını uygulamaya devam edeceklerdir.
- TMS 40, 'Yatırım amaçlı gayrimenkuller' standardındaki değişiklikler; 1 Ocak 2018 tarihinde veya bu tarihten sonra başlayan yıllık raporlama dönemlerinde geçerlidir. Yatırım amaçlı gayrimenkullerin sınıflandırılmasına ilişkin yapılan bu değişiklikler, kullanım amacında değişiklik olması durumunda yatırım amaçlı gayrimenkullere ya da gayrimenkullerden yapılan sınıflandırmalarla ilgili netleştirme yapmaktadır. Bir gayrimenkulün kullanımının değişmesi durumunda bu gayrimenkulün 'yatırım amaçlı gayrimenkul' tanımlarına uyup uymadığının değerlendirilmesinin yapılması gerekmektedir. Bu değişim kanıtlarla desteklenmelidir.
- 2014-2016 dönemi yıllık iyileştirmeler;
  - TFRS 1, 'Türkiye finansal raporlama standartlarının ilk uygulaması', TFRS 7, TMS 19, ve TFRS 10 standartlarının ilk kez uygulama aşamasında kısa dönemli istisnalarının 1 Ocak 2018'den itibaren geçerli olarak kaldırılmıştır.
  - TMS 28 'İştiraklerdeki ve iş ortaklıklarındaki yatırımlar', 1 Ocak 2018'den itibaren geçerli olarak bir iştirak ya da iş ortaklığının gerçeğe uygun değerden ölçülmesine ilişkin değişiklik.
- TFRS Yorum 22, 'Yabancı para cinsinden yapılan işlemler ve avanslar ödemeleri', 1 Ocak 2018 tarihinde veya bu tarihten sonra başlayan yıllık raporlama dönemlerinde geçerlidir. Bu yorum yabancı para cinsinden yapılan işlemler ya da bu tür işlemlerin bir parçası olarak yapılan ödemelerin yabancı bir para cinsinden yapılması ya da fiyatlanması konusunu ele almaktadır. Bu yorum tek bir ödemenin yapılması/alınması durumunda ve birden fazla ödemenin yapıldığı/alındığı durumlara rehberlik etmektedir. Bu rehberliğin amacı uygulamadaki çeşitliliği azaltmaktadır.
- TFRS 17 "Sigorta Sözleşmeleri", 1 Ocak 2021 tarihinde veya bu tarihten sonra başlayan yıllık raporlama dönemlerinde geçerlidir. Bu standart, hali hazırda çok çeşitli uygulamalara izin veren TFRS 4'ün yerine geçmektedir. TFRS 17, sigorta sözleşmeleri ile isteğe bağlı katılım özelliğine sahip yatırım sözleşmeleri düzenleyen tüm işletmelerin muhasebesini temelden değiştirecektir.

Yukarıda belirtilen standartların, 2017 ve takip eden yıllarda yürürlüğe girmesi beklenmektedir. Grup, söz konusu standartların uygulanması sonucunda finansal tablolarında oluşabilecek etkileri henüz belirlememiş olup, söz konusu farkların finansal tabloları üzerinde önemli bir etkisinin olmasını beklememektedir.

DİPNOT 2 - FİNANSAL TABLOLARIN SUNUMUNA İLİŞKİN ESASLAR (Devamı)

2.2 Önemli Muhasebe Politikalarının Özeti

İlişkili taraflar

İlişkili taraflar, finansal tablolarını hazırlayan işletmeyle (raporlayan işletme) ilişkili olan kişi veya işletmedir.

(a) Bir kişi veya bu kişinin yakın ailesinin bir üyesi, aşağıdaki durumlarda raporlayan işletmeyle ilişkili sayılır. Söz konusu kişinin,

(i) raporlayan işletme üzerinde kontrol veya müşterek kontrol gücüne sahip olması durumunda,
(ii) raporlayan işletme üzerinde önemli etkiye sahip olması durumunda,
(iii) raporlayan işletmenin veya raporlayan işletmenin bir ana ortaklığının kilit yönetici personelinin bir üyesi olması durumunda.

(b) Aşağıdaki koşullardan herhangi birinin mevcut olması halinde işletme raporlayan işletme ile ilişkili sayılır:

(i) İşletme ve raporlayan işletmenin aynı grubun üyesi olması halinde (yani her bir ana ortaklık, bağlı ortaklık ve diğer bağlı ortaklık diğerleri ile ilişkilidir).
(ii) İşletmenin, diğer işletmenin (veya diğer işletmenin de üyesi olduğu bir grubun üyesinin) iştiraki ya da iş ortaklığı olması halinde.
(iii) Her iki işletmenin de aynı bir üçüncü tarafın iş ortaklığı olması halinde.
(iv) İşletmelerden birinin üçüncü bir işletmenin iş ortaklığı olması ve diğer işletmenin söz konusu üçüncü işletmenin iştiraki olması halinde.
(v) İşletmenin, raporlayan işletmenin ya da raporlayan işletmeyle ilişkili olan bir işletmenin çalışanlarına ilişkin olarak işten ayrılma sonrasında sağlanan fayda planlarının olması halinde. Raporlayan işletmenin kendisinin böyle bir planının olması halinde, sponsor olan işverenler de raporlayan işletme ile ilişkilidir.
(vi) İşletmenin (a) maddesinde tanımlanan bir kişi tarafından kontrol veya müştereken kontrol edilmesi halinde.
(vii) (a) maddesinin (i) bendinde tanımlanan bir kişinin işletme üzerinde önemli etkisinin bulunması veya söz konusu işletmenin (ya da bu işletmenin ana ortaklığının) kilit yönetici personelinin bir üyesi olması halinde.

İlişkili tarafla yapılan işlem, raporlayan işletme ile ilişkili bir taraf arasında kaynakların, hizmetlerin ya da yükümlülüklerin, bir bedel karşılığı olup olmadığına bakılmaksızın transferidir.

Yukarıdaki açıklamalar ışığında TMS 24 ile de uyumlu olarak, Doğan Şirketler Grubu Holding A.Ş.'nin, "müşterek yönetime tabi iş ortaklıkları" dahil olmak üzere, doğrudan veya dolaylı olarak iştirak ettiği tüzel kişiler; Şirket üzerinde doğrudan veya dolaylı olarak; tek başına veya birlikte kontrol gücüne sahip gerçek ve tüzel kişi ortaklar ile bunların yakın aile üyeleri (ikinci dereceye kadar) ve bunlar tarafından doğrudan veya dolaylı olarak, tek başına veya birlikte kontrol edilen tüzel kişiler ile bunların önemli etkiye sahip olduğu ve/veya kilit yönetici personel olarak görev aldığı tüzel kişiler; Şirket'in bağlı ortaklığı ile Yönetim Kurulu Üyeleri, kilit yönetici personeli ile bunların yakın aile üyeleri (ikinci dereceye kadar) ve bunlar tarafından doğrudan veya dolaylı olarak, tek başına veya birlikte kontrol edilen tüzel kişiler, ilişkili taraflar olarak kabul edilmiştir (Dipnot 33).

DİPNOT 2 - FİNANSAL TABLOLARIN SUNUMUNA İLİŞKİN ESASLAR (Devamı)

2.2 Önemli Muhasebe Politikalarının Özeti (devamı)

Nakit ve nakit benzerleri

Nakit ve nakit benzeri değerler, eldeki nakit, banka mevduatları ile tutarı belirli, nakde kolayca çevrilebilen kısa vadeli ve yüksek likiditeye sahip ve değerindeki değişim riski önemsiz olan ve vadesi 3 ay veya daha kısa olan yatırımları içermektedir (Dipnot 6).

Satış ve geri alış anlaşmaları

Geri satmak kaydıyla alınan finansal varlıklar ("Ters repo") karşılığı verilen fonlar konsolide finansal tablolarda ters repo anlaşmaları olarak muhasebeleştirilir (Dipnot 6). Söz konusu ters repo anlaşmaları ile belirlenen alış ve geri satış fiyatları arasındaki farkın döneme isabet eden kısmı için iç iskonto oranı yöntemine göre gelir reeskontu hesaplanır ve ters repoların maliyetine eklenmesi suretiyle muhasebeleştirilir. Ters repo konusu finansal varlıklar karşılığı verilen fonlar konsolide finansal tablolarda nakit ve nakit benzerleri değerler altında muhasebeleştirilir.

Ticari alacaklar ve şüpheli alacak karşılıkları

Grup tarafından bir alıcıya ürün veya hizmet sağlanması sonucunda oluşan ticari alacaklar tahakkuk etmemiş finansman gelirlerinden ("vadeli satışlardan kaynaklanan kazanılmamış finansman geliri") netleştirilmiş olarak gösterilirler. Tahakkuk etmemiş finansman gelirleri, orijinal fatura değerinden kayda alınan alacakların izleyen dönemlerde elde edilecek tutarlarının "etkin faiz yöntemi" ile iskonto edilmesi ile hesaplanır. Etkin faiz oranı; finansal varlığın beklenen ömrü boyunca gelecekteki tahmini nakit tahsilatlarını ya da ödemelerini ilgili finansal varlığın bugünkü değerine indirgeyen orandır. İndirgeme işlemi "bileşik faiz esasına göre" yapılır. Bu yöntemde kullanılan ve bileşik faiz esasıyla belirlenen oran "etkin faiz oranı" olarak adlandırılmaktadır. Belirlenmiş faiz oranı olmayan kısa vadeli alacaklar, etkin faiz oranının etkisinin çok büyük olmaması durumunda, maliyet değerleri üzerinden gösterilir (Dipnot 9).

Grup'un olağan ticari faaliyet döngüsü dikkate alındığında, vadesi bu olağan ticari faaliyet döngüsünün dışına sarkan ticari alacakları için, ticari alacağın idari ve/veya kanuni takipte olması, teminatlı veya teminatsız olması, objektif bir bulgu olup olmadığı vb. durumları da değerlendirmek suretiyle şüpheli alacak karşılığı ayırıp ayırmamayı değerlendirmektedir. Grup, bu esaslar dahilinde ve vadesi olağan ticari faaliyet döngüsünü 1 yılı aşan alacaklarına karşılık ayırmayı değerlendirmektedir. Söz konusu bu karşılığın tutarı, alacağın kayıtlı değeri ile tahsili mümkün tutar arasındaki farktır. Tahsili mümkün tutar, teminatlardan ve güvencelerden tahsil edilebilecek tutarlar da dahil olmak üzere beklenen nakit girişlerinin, başlangıçta oluşan alacağın orijinal etkin faiz oranı esas alınarak iskonto edilen cari değeridir.

Şüpheli alacak tutarına karşılık ayrılmasını takiben, şüpheli alacak tutarının tamamının veya bir kısmının tahsil edilmesi durumunda, tahsil edilen tutar ayrılan şüpheli alacak karşılığından düşülerek esas faaliyetlerden diğer gelirlere kaydedilir (Dipnot 9, 27).

DİPNOT 2 - FİNANSAL TABLOLARIN SUNUMUNA İLİŞKİN ESASLAR (Devamı)

2.2 Önemli Muhasebe Politikalarının Özeti (devamı)

Stoklar

Stoklar, satışı gerçekleştirme maliyetlerinden arındırılmış makul değer (net gerçekleşebilir değer) ya da maliyet bedelinden düşük olanı ile değerlenir. Stoklara dahil edilen maliyeti oluşturan unsurlar malzeme, işçilik ve genel üretim giderleridir. Ancak stokların maliyeti tüm satın alma maliyetlerini ve stokların mevcut durumuna ve konumuna getirilmesi için katlanılan diğer maliyetleri de içerir. Stokların birim maliyeti, hareketli ağırlıklı ortalama metodu ile belirlenir (Dipnot 11).

Stokların net gerçekleşebilir değeri maliyetinin altına düştüğünde, stoklar net gerçekleşebilir değerine indirgenir ve değer düşüklüğünün oluştuğu yılda kar veya zarar tablosuna gider olarak yansıtılır. Daha önce stokların net gerçekleşebilir değere indirgenmesine neden olan koşulların geçerliliğini kaybetmesi veya değişen ekonomik koşullar nedeniyle net gerçekleşebilir değerde artış olduğu kanıtlandığı durumlarda, ayrılan değer düşüklüğü karşılığı iptal edilir. İptal edilen tutar önceden ayrılan değer düşüklüğü tutarı ile sınırlıdır.

Promosyon stokları

Promosyon stoklarının değer düşüklüğüne uğrayıp uğramadığının tespiti ve değer düşüklüğüne uğradıysa, tutarına ilişkin değerlendirme, Grup yönetimi tarafından yapılmaktadır. Bu çerçevede, stokların satın alma tarihleri ve mevcut durumları dikkate alınarak, Grup yönetimi tarafından belirlenen oranlar dahilinde stok değer düşüklüğü karşılığı ayrılmaktadır (Dipnot 11).

Görsel medya program stokları

Program stokları hazırlanan veya satın alınan ancak finansal durum tablosu tarihi itibarıyla henüz yayınlanmamış iç ve dış yapımları içermektedir. Program stokları üretim veya satın alma sırasında kayıtlara alınıp amortismana tabi tutulmaz. Bu yapımlar ilk yayınla birlikte tamamen itfa edilmekte ve satışların maliyeti ile ilişkilendirilmektedir. Program stoklarına ilişkin beklenen gelirin kayıtlı değerden daha düşük olması durumunda kayıtlı değer net gerçekleşebilir değerine indirgenir. Program stoklarına ilişkin değer düşüklüğü belirlemede lisans dönemleri, kalan yayın hak sayısı, sektör dinamikleri ve satış tahminleri dikkate alınmaktadır (Dipnot 19).

DİPNOT 2 - FİNANSAL TABLOLARIN SUNUMUNA İLİŞKİN ESASLAR (Devamı)

2.2 Önemli Muhasebe Politikalarının Özeti (devamı)

Finansal varlıklar

Grup, TMS 39'a uygun olarak finansal varlıklarını "gerçeğe uygun değer farkı kâr veya zarara yansıtılan finansal varlıklar", "vadesine kadar elde tutulacak yatırımlar", "satılmaya hazır finansal varlıklar" ve "kredi ve alacaklar" olarak sınıflandırır. Sınıflandırma, finansal varlığın elde edilme amacına ve özelliğine bağlı olarak, ilk kayda alma sırasında belirlenmektedir. Tüm finansal varlıklar, ilk olarak bedelin gerçeğe uygun değeri olan ve yatırımla ilgili satın alma masrafları da dahil olmak üzere maliyet bedelleri üzerinden gösterilmektedir.

"Gerçeğe uygun değeri kar veya zarar tablosuyla ilişkilendirilen finansal varlıklar", piyasada kısa dönemde oluşan fiyat ve benzeri unsurlardaki dalgalanmalardan fayda sağlama amacıyla elde edilen veya elde edilme nedeninden bağımsız olarak, kısa dönemde kar sağlamaya yönelik bir portföyün parçası olan, alım satım amacıyla elde tutulan finansal varlıklardır. Bir finansal varlık kısa vadede elden çıkarılması amacıyla edinildiği zaman söz konusu kategoride sınıflandırılır. Gerçeğe uygun değeriyle ölçülen ve kar veya zarar tablosuyla ilişkilendirilen finansal varlıklar, finansal durum tablosuna ilk olarak işlem maliyetleri de dahil olmak üzere maliyet değerleri ile yansıtılır. Bu finansal varlıklar kayda alınmalarını izleyen dönemlerde gerçeğe uygun değerleri üzerinden değerlenir. Gerçekleşen ya da gerçekleşmeyen kazanç ve zararlar "finansman gelir / giderleri" içinde muhasebeleştirilir. Alınan kar payları, kar payı geliri olarak konsolide kar veya zarar tablosuna yansıtılır. Finansal riske karşı etkili bir koruma aracı olarak belirlenmemiş olan türev ürünleri teşkil eden bahse konu finansal varlıklar da gerçeğe uygun değer farkı kar veya zarara yansıtılan finansal varlıklar olarak sınıflandırılır (Dipnot 21).

"Vadesine kadar elde tutulan finansal varlıklar", Grup'un vadesine kadar elde tutma olanağı ve niyeti olduğu, sabit veya belirlenebilir bir ödeme planı ve sabit bir vadesi olan krediler ve alacaklar dışında kalan türev olmayan finansal varlıklardır. Vadesine kadar elde tutulacak yatırımlar etkin faiz yöntemine göre iskonto edilmiş maliyet bedelinden, varsa değer düşüklüğü tutarı düşülerek kayıtlara alınır. 30 Haziran 2017 ve 31 Aralık 2016 tarihleri itibarıyla Grup'un vadesine kadar elde tutulan finansal varlığı bulunmamaktadır.

"Satılmaya hazır finansal varlıklar", Grup tarafından elde tutulan ve aktif bir piyasada işlem gören borsaya kote özkaynak araçları ile bazı borçlanma senetlerinden oluşmaktadır. Gerçeğe uygun değerleri ile gösterilen bu varlıkların değerlerindeki, değer düşüklüğü ve etkin faiz yöntemi kullanılarak hesaplanan faiz ve parasal varlıklarla ilgili kur farkı kar/zarar tutarı haricindeki, değişiklikler sebebiyle oluşan gerçekleşmemiş kazançlar ve zararlar, finansal varlık finansal tablolardan çıkarıldığı tarihe kadar özkaynaklarda finansal varlık değer artış fonunda ve kapsamlı gelirler altında takip edilmektedirler. Satılmaya hazır finansal varlıklar finansal tablolardan çıkarıldıklarında veya değer düşüklüğüne uğradıklarında özkaynaklarda finansal varlık değer artış fonunda takip edilen ilgili kazanç veya zararlar kar veya zarar tablosunda sınıflandırılır. Satılmaya hazır özkaynak araçlarına ilişkin kar payları Grup'un kar payı alma hakkının oluştuğu durumlarda kar veya zarar tablosunda muhasebeleştirilmektedir.

Doğan Holding'in "satılmaya hazır finansal varlık" olarak sınıflandırdığı, kontrol gücüne veya önemli derecede etkinliğe sahip olmadığı finansal varlıkların borsaya kayıtlı herhangi bir gerçeğe uygun değerinin olmaması, gerçeğe uygun değerin hesaplanmasında kullanılan diğer yöntemlerin tatbik edilebilir olmaması nedeniyle makul bir değer tahmininin yapılamadığı ve gerçeğe uygun değerin güvenilir bir şekilde ölçülemediği durumlarda finansal varlığın kayıtlı değeri elde etme maliyeti tutarından şayet mevcutsa değer düşüklüğü karşılığının çıkarılması suretiyle değerlenmiştir (Dipnot 7).

DİPNOT 2 - FİNANSAL TABLOLARIN SUNUMUNA İLİŞKİN ESASLAR (Devamı)

2.2 Önemli Muhasebe Politikalarının Özeti (devamı)

Finansal varlıklar (devamı)

"Krediler ve Alacaklar", sabit veya belirli ödemeleri olan, aktif bir piyasada işlem görmeyen ve türev olmayan finansal varlıklardır.

Satılmaya hazır finansal varlıklara ilişkin olarak ortaya çıkan kazanç veya kayıp, değer düşüklüğü zararları ve kur farkı kazanç ve kayıpları hariç olmak üzere, söz konusu finansal varlık konsolide finansal durum tablosu dışı bırakılıncaya kadar diğer kapsamlı gelir içerisinde muhasebeleştirilir. Daha önceden diğer kapsamlı gelir içerisinde muhasebeleştirilmiş bulunan birikmiş kazanç veya kayıplar, yeniden sınıflandırma düzeltmesi olarak özkaynaklardan çıkarılarak kar veya zarar içerisinde yeniden sınıflandırılır. Diğer yandan, etkin faiz yöntemi kullanılarak hesaplanan faizler kâr veya zararda muhasebeleştirilir (Dipnot 7).

Türev finansal araçlar ve riskten korunma muhasebesi

Türev finansal araçlar, ağırlıklı olarak yabancı para ve faiz swapları ile vadeli döviz alım-satım sözleşmelerinden oluşmaktadır. Türev finansal araçlar kayda alınmalarını izleyen dönemlerde gerçeğe uygun değer ile değerlenmektedir. Türev finansal araçların gerçeğe uygun değerleri piyasada oluşan gerçeğe uygun değerlerinden veya indirgenmiş nakit akımı modelinin kullanılması suretiyle hesaplanmaktadır. Türev finansal araçlar gerçeğe uygun değerin pozitif veya negatif olmasına göre finansal durum tablosunda sırasıyla varlık veya yükümlülük olarak kaydedilmektedirler (Dipnot 21).

Gelecekteki nakit akışların finansal riskten korunma muhasebesine konu edilmesi ve ilgili işlemlerin etkin olması durumunda finansal riskten korunma muhasebesine konu türev finansal araçların gerçeğe uygun değerindeki değişikliklerin etkin kısmı doğrudan özkaynaklar içerisinde, etkin olmayan kısmı ise kar veya zarar tablosunda kayıtlara alınır.

Bağlayıcı bir taahhüdün veya gelecekteki tahmini bir işlemin nakit akım riskinden korunmasının, bir varlığın veya yükümlülüğün kayda alımı ile sonuçlanması durumunda, ilgili varlık ve yükümlülükler ilk kayda alındıklarında, önceden özkaynak içerisinde kayda alınmış olan ve bu varlık/yükümlülük ile ilişkili türev finansal araçlara ilişkin kazanç veya kayıplar, varlığın ya da yükümlülüğün başlangıç tutarının ölçümüne dahil edilir. Bir varlığın veya yükümlülüğün kayda alınması ile sonuçlanmayan finansal riskten korunma işleminde, özkaynak içerisinde yer alan tutarlar finansal riskten korunan kalemin kar veya zarar tablosunu etkilediği dönemde kar veya zarar tablosu içerisinde kayda alınırlar. Finansal riskten korunma muhasebesi için gerekli şartları karşılamayan türev finansal araçların gerçeğe uygun değerindeki değişiklikler oluştukları dönemde kar veya zarar tablosuna kaydedilir.

Finansal riskten korunma muhasebesine, finansal riskten korunma aracının kullanım süresinin dolması, satılması ya da kullanılması veya finansal riskten korunma muhasebesi için gerekli şartları karşılayamaz hale geldiği durumda son verilir. İlgili tarihte, özkaynak içerisinde kayda alınmış olan finansal riskten korunma aracından kaynaklanan kümülatif kazanç veya zarara işlemin gerçekleşmesinin beklendiği tarihe kadar özkaynakta yer verilmeye devam edilir. Finansal riskten korunan işlem gerçekleşmez ise özkaynak içindeki kümülatif net kazanç veya zarar, kar veya zarar tablosuna kaydedilir.

DİPNOT 2 - FİNANSAL TABLOLARIN SUNUMUNA İLİŞKİN ESASLAR (Devamı)

2.2 Önemli Muhasebe Politikalarının Özeti (devamı)

Yatırım amaçlı gayrimenkuller

Yatırım amaçlı gayrimenkuller, kira ve/veya değer artış kazancı elde etmek amacıyla elde tutulan gayrimenkuller olup ilk olarak maliyet değerleri ve buna dahil olan işlem maliyetleri ile ölçülürler. Grup yönetimi tarafından rapor tarihi itibarıyla nasıl kullanılacağına karar verilmemiş/verilemeyen gayrimenkuller de yatırım amaçlı gayrimenkul olarak sınıflandırılırlar.

Başlangıç muhasebeleştirmesi sonrasında yatırım amaçlı gayrimenkuller, her yıl dönem sonunda ya da değer düşüklüğü artışı/azalışı emaresi bulunan durumlarda, Sermaye Piyasası Mevzuatı hükümleri kapsamında lisanslı gayrimenkul değerleme kuruluşlarından alınan değerleme raporları doğrultusunda, finansal durum tablosu tarihi itibarıyla piyasa koşullarını yansıtan gerçeğe uygun değer ile değerlenirler. Yatırım amaçlı gayrimenkullerin gerçeğe uygun değerindeki değişikliklerden kaynaklanan kazanç veya zararlar oluştukları dönemde kar veya zarar tablosuna dahil edilir. Yatırım amaçlı gayrimenkuller için oluşan geçici farkların tamamı üzerinden ertelenmiş vergi yükümlülüğü/varlığı hesaplanmaktadır.

Yatırım amaçlı gayrimenkuller, satılmaları veya kullanılamaz hale gelmeleri ve satışından gelecekte herhangi bir ekonomik yarar sağlanamayacağının belirlenmesi durumunda finansal durum tablosu dışı bırakılırlar. Yatırım amaçlı gayrimenkulun kullanım süresini doldurmasından veya satışından kaynaklanan kar/zarar, oluştukları dönemde kar veya zarar tablosuna dahil edilir.

Transferler, yatırım amaçlı gayrimenkullerin kullanımında bir değişiklik olduğunda yapılır. Gerçeğe uygun değer esasına göre izlenen yatırım amaçlı gayrimenkulden, sahibi tarafından kullanılan gayrimenkul sınıfına yapılan bir transferde, transfer sonrasında yapılan muhasebeleştirme işlemindeki tahmini maliyeti, anılan gayrimenkulun kullanım şeklindeki değişikliğin gerçekleştiği tarihteki gerçeğe uygun değeridir. Sahibi tarafından kullanılan bir gayrimenkulün, gerçeğe uygun değer esasına göre gösterilecek yatırım amaçlı bir gayrimenkule dönüşmesi durumunda, işletme, kullanımdaki değişikliğin gerçekleştiği tarihe kadar "Maddi Duran Varlıklar"a uygulanan muhasebe politikasını uygular. Değişikliğin gerçekleştiği tarihte oluşan gerçeğe uygun değer ile maliyet değeri arasındaki fark, yeniden değerleme fonu" adı altında diğer kapsamlı gelir tablosunda muhasebeleştirilir (Dipnot 13).

Maddi duran varlıklar

Maddi duran varlıklar, elde etme maliyetlerinden birikmiş amortisman ve mevcutsa kalıcı değer düşüklükleri indirildikten sonraki net değeri ile gösterilmektedir (Dipnot 14). Amortisman, maddi duran varlıkların (arazi ve arsalar hariç) faydalı ömürleri üzerinden doğrusal amortisman yöntemi kullanılarak ayrılmaktadır. Arazi ve arsalar, faydalı ömrünün sınırsız kabul edilmesinden dolayı amortismana tabi tutulmamaktadır. Söz konusu varlıkların tahmin edilen faydalı ömürleri aşağıda belirtilmiştir:

	Yıllar
Yeraltı ve yer üstü düzenleri	5 - 50
Binalar	10 - 50
Makine, tesis ve cihazlar	2 - 28
Motorlu araçlar	2 - 20
Mobilya ve demirbaşlar	2 - 15
Kiralanan maddi varlıkları geliştirme maliyeti	2 - 39
Diğer maddi duran varlıklar	2 - 50
Özel maliyetler	2 - 25

DİPNOT 2 - FİNANSAL TABLOLARIN SUNUMUNA İLİŞKİN ESASLAR (Devamı)

2.2 Önemli Muhasebe Politikalarının Özeti (devamı)

Maddi duran varlıklar (devamı)

Beklenen faydalı ömür, kalıntı değer ve amortisman yöntemi, tahminlerde ortaya çıkan değişikliklerin olası etkileri için her yıl gözden geçirilir ve tahminlerde bir değişiklik varsa ileriye dönük olarak muhasebeleştirilir.

Bir maddi duran varlık elden çıkarıldığında veya kullanımı ya da satışından, gelecekte ekonomik yarar elde edilmesinin beklenmemesi durumunda finansal durum tablosu dışı bırakılır. Maddi duran varlıkların elden çıkarılması ya da bir maddi duran varlığın hizmetten alınması sonucu oluşan kazanç veya kayıp satış hasılatı ile varlığın defter değeri arasındaki fark olarak belirlenir ve kar veya zarar tablosuna yatırım faaliyetlerinden gelirler veya giderler hesaplarında dahil edilir.

Bir varlığın kayıtlı değeri varlığın geri kazanılabilir değerinden daha yüksekse, kayıtlı değer derhal geri kazanılabilir değerine indirilir. Geri kazanılabilir değer ilgili varlığın net satış fiyatı ya da kullanımdaki değerinin yüksek olanıdır. Net satış fiyatı, varlığın gerçeğe uygun değerinden satışı gerçekleştirmek için katlanılacak maliyetlerin düşülmesi suretiyle tespit edilir. Kullanımdaki değer ise ilgili varlığın kullanılmasına devam edilmesi suretiyle gelecekte elde edilecek tahmini nakit akımlarının finansal durum tablosu tarihi itibarıyla indirgenmiş tutarlarına artık değerlerinin eklenmesi ile tespit edilir.

Maddi duran varlıklara ilişkin yapılan normal bakım ve onarım harcamaları, gerçekleştiği tarihte gider olarak muhasebeleştirilmektedir. Maddi duran varlığın kapasitesini genişleterek kendisinden gelecekte elde edilecek faydayı artıran nitelikteki yatırım harcamaları, maddi duran varlığın maliyetine eklenmektedir.

Maddi duran varlıkların satışı dolayısıyla oluşan kar ve zararlar yatırım faaliyetlerinden gelir ve giderler hesaplarına dahil edilirler.

Finansal kiralama

Mülkiyete ait önemli fayda ve risklerin üstlenildiği kiralama işlemleri Grup tarafından "finansal kiralama" (Örneğin makine ve teçhizat kiralamaları) adı altında sınıflandırılır. Diğer kiralamalar faaliyet kiralaması olarak sınıflanır.

Finansal kiralama ile elde edilen varlıklar, kiralama tarihindeki varlığın makul değeri, ya da asgari kira ödemelerinin bugünkü değerinden düşük olanı kullanılarak aktifleştirilir. Kiralayana karşı olan yükümlülük, finansal durum tablosunda finansal kiralama yükümlülüğü olarak gösterilir.

Finansal kiralama ödemeleri, finansman gideri ve finansal kiralama yükümlüğündeki azalışı sağlayan anapara ödemesi olarak ayrılır ve böylelikle borcun geri kalan anapara bakiyesi üzerinden sabit bir oranda faiz hesaplanmasını sağlar. Finansal giderlerin TMS'ye uygun olarak aktifleştirilen kısmı haricindeki bölümü kar veya zarar tablosuna kaydedilir (Dipnot 8).

DİPNOT 2 - FİNANSAL TABLOLARIN SUNUMUNA İLİŞKİN ESASLAR (Devamı)

2.2 Önemli Muhasebe Politikalarının Özeti (devamı)

Faaliyet kiralaması

Mülkiyete ait risk ve getirilerin önemli bir kısmının kiralayana ait olduğu kiralama işlemi, "faaliyet kiralaması" (Örneğin araç ve bina kiralamaları) olarak sınıflandırılır. Faaliyet kiralamaları (kiralayandan alınan teşvikler düşüldükten sonra) için yapılan ödemeler, kira dönemi boyunca doğrusal yöntem ile konsolide kar veya zarar tablosuna gider olarak kaydedilir (Dipnot 13).

Maddi olmayan duran varlıklar ve itfa payları

Şerefiye ve faydalı ömrü belirli olmayan/sınırsız olarak değerlendirilen maddi olmayan duran varlıklar dışında maddi olmayan duran varlıklar ticari marka, müşteri ilişkileri, karasal yayın izni ve lisansı (frekans hakları), diğer haklar ve bilgisayar yazılımları ile Dipnot 2.2'de açıklanan görsel medya program haklarından oluşmaktadır. Ticari marka, müşteri ilişkileri ve internet alan adları işletme birleşmeleri ile ilgili yapılan bağımsız değerleme çalışmaları sonucunda belirlenmiştir. Ticari markalar içerisinde faydalı ömrü sınırsız olan markalar bulunmaktadır. Faydalı ömrü sınırsız olan maddi olmayan duran varlıklar itfa edilmemektedir ve her yıl değer düşüklüğü olup olmadığına yönelik olarak en az yılda bir defa değerlendirmeye tabi tutulmaktadır (Dipnot 15).

Grup, D-smart tarafından ödenen taahhütlü abone kazanım giderlerini abonenin verdiği taahhüt süresi boyunca aktifleştirmekte olup, aktifleştirilen tutarlar maddi olmayan duran varlıklar hesabında muhasebeleştirilmiştir. Abone kazanım giderleri, kontrata bağlı gelirlerin maliyetleri karşılayacağı ortalama süre olarak tahmin edilen 3 yıl üzerinden amorti edilmektedir.

Grup, Aytemiz Akaryakıt tarafından ürün satışını garantilemek amacıyla belirli akaryakıt ve LPG bayileriyle yapılan intifa sözleşmeleri kapsamında peşin olarak ödenen bayi sözleşme bedellerini maddi olmayan duran varlıklar hesabında muhasebeleştirmiş olup, bayi sözleşmelerinin süresi 5 yıldır.

Sınırlı faydalı ömre sahip maddi olmayan duran varlıklar, elde etme maliyetlerinden taşınır ve doğrusal olarak itfa edilir (Dipnot 15).

Sınırlı faydalı ömre sahip maddi olmayan duran varlıkların tahmin edilen faydalı ömürleri aşağıdadır:

	Yıllar
Elektrik üretim lisansı	45 - 47
Ticari marka	20 - 25
Müşteri listeleri	9 - 25
İnternet alan adları	3 - 20
Bilgisayar yazılımı ve haklar	3 - 15
Bayi sözleşmeleri	5
Abone kazanım giderleri	3
Diğer maddi olmayan haklar	5 - 49

DİPNOT 2 - FİNANSAL TABLOLARIN SUNUMUNA İLİŞKİN ESASLAR (Devamı)

2.2 Önemli Muhasebe Politikalarının Özeti (devamı)

Maddi olmayan duran varlıklar ve itfa payları (devamı)

Sınırlı ömre sahip maddi olmayan duran varlıklar olası bir değer düşüklüğü göstergesi olup olmadığının tespiti amacıyla incelenir ve bu inceleme sonunda maddi olmayan duran varlığın kayıtlı değeri, geri kazanılabilir değerinden fazla ise, karşılık ayrılmak suretiyle kayıtlı değeri geri kazanılabilir değerine indirilir. Geri kazanılabilir değer, ilgili maddi olmayan duran varlığın mevcut kullanımından gelecek net nakit akımlarının iskonto edilmiş bugünkü değeri ile net satış fiyatından yüksek olanı olarak kabul edilir. Değer düşüklüğü karşılığı aynı dönem içerisinde kar veya zarar tablosuna yansıtılır.

Bağlı ortaklıklardan Milta Turizm'in elinde bulundurduğu ve diğer maddi olmayan haklar içinde sınıflandırılan marina kullanım hakkı ise Özelleştirme İdaresi Başkanlığı ile 13 Kasım 1997 tarihinde yapılan devir sözleşmesine bağlı olarak 49 yıl süreyle itfa edilmektedir (Dipnot 15).

Web sayfası geliştirme maliyetleri

Web sayfası geliştirme safhasındaki tüm doğrudan giderler aktifleştirilmektedir ve faydalı ömürleri süresince doğrusal olarak itfa edilirler (Dipnot 15). Planlama safhasındaki ve faaliyete geçtikten sonraki tüm harcamalar giderleştirilmektedir. Web sayfalarının bakım ve onarımı ile ilgili giderler faaliyet giderleri altında muhasebeleştirilir.

Görsel medya program hakları

Televizyon program hakları (yabancı diziler, yabancı filmler ve Türk filmleri) Grup'un bu varlıklarla ilişkili risk ve faydaları kontrol ettiği sürece ilgili lisansın elde etme bedeli ile kayıtlara alınır. Televizyon program haklarına ilişkin beklenen gelirler ilgili hakkın yayınlanmamış kısmına isabet eden maliyeti ile değerlendirilir. Beklenen gelirin daha düşük olması durumunda net gerçekleşebilir değerine indirgenir.

Program hakları iki gösterimden başlayıp sınırsız gösterime kadar farklı profillerde satın alınır. Bu hakların itfası yayınlanma sırasına göre ve gösterim adedine göre belirlenir. Belirlenen itfa profillerinin uygunluğu yönetim tarafından düzenli bir biçimde gözden geçirilmektedir. Sınırsız gösterim hakkı olan programların itfası 5 gösterim ile sınırlandırılmıştır. Program haklarına ilişkin değer düşüklüğü belirlemede lisans dönemleri, kalan yayın hak sayısı, sektör dinamikleri ve satış tahminleri dikkate alınmaktadır (Dipnot 15).

Grup yönetimi son yıllarda artarak devam eden yerli dizilerin yurt dışına satışından elde ettiği gelirleri dikkate alarak yerli dizi maliyetlerinin finansal raporda sunumuna ilişkin yaptığı tahminlerini 2016 yılı içerisinde yeniden değerlendirmiştir. Bu değerlendirme sonucunda, önceki dönemlerde "program stoku" olarak sunulan ve yayınlandığı tarihte tamamı program gideri olarak kayda alınan yerli dizi maliyetlerinin bir kısmı, 30 Haziran 2016 itibarıyla "program hakkı" olarak sunulmaya başlanmıştır. Yerli dizi maliyetlerinin "program hakkı" olarak sunulmasında; yerli dizinin yurt dışına satış hakkında bir kısıtlama olmaması, yerli dizinin en az altı bölüm yayınlanmış olması ya da böyle bir taahhüdünün olması ve yerli dizinin yurt dışına satılma potansiyelinin olması kriterleri birlikte göz önünde bulundurulmaktadır.

DİPNOT 2 - FİNANSAL TABLOLARIN SUNUMUNA İLİŞKİN ESASLAR (Devamı)

2.2 Önemli Muhasebe Politikalarının Özeti (devamı)

Şerefiye ve sınırsız ömre sahip maddi olmayan duran varlıklar dışındaki varlıklarda değer düşüklüğü

Grup, şerefiye ve sınırsız ömre sahip maddi olmayan duran varlıklar dışındaki tüm varlıkları için her finansal durum tablosu tarihinde, söz konusu varlığa ilişkin değer kaybının olduğuna dair herhangi bir gösterge olup olmadığını değerlendirir. Eğer böyle bir gösterge mevcutsa, o varlığın kayıtlı değeri, kullanım veya satış yoluyla elde edilecek olan tutarlardan yüksek olanı ifade eden net gerçekleşebilir değer ile karşılaştırılır. Değer düşüklüğünün saptanması için varlıklar, ayrı tanımlanabilir nakit akımları (nakit üreten birimler) olan en alt seviyede gruplanırlar. Eğer söz konusu varlığın veya o varlığın ait olduğu nakit üreten herhangi bir birimin kayıtlı değeri, net gerçekleşebilir değerden yüksekse, değer düşüklüğü meydana gelmiştir. Değer düşüklüğü zararları konsolide kar veya zarar tablosunda muhasebeleştirilir (Dipnot 15).

Vergiler

Dönemin kar veya zararı üzerindeki vergi yükümlülüğü, cari dönem vergisi ve ertelenen vergiyi içermektedir. Cari dönem vergi yükümlülüğü, dönem karının vergiye tabi olan kısmı üzerinden ve finansal durum tablosu tarihi itibarıyla geçerli olan vergi oranları ile yürürlükteki vergi mevzuatları uyarınca hesaplanan vergi yükümlülüğünü ve geçmiş yıllardaki vergi yükümlülüğü ile ilgili düzeltme kayıtlarını içermektedir. Türk vergi mevzuatı, ana ortaklık olan şirketin bağlı ortaklıkları ve iş ortaklıkları konsolide ettiği finansal tabloları üzerinden vergi beyannamesi vermesine olanak tanımamaktadır. Bu sebeple bu konsolide finansal tablolara yansıtılan vergi karşılıkları, konsolidasyon kapsamına alınan tüm şirketler için ayrı ayrı hesaplanmıştır.

Ertelenen vergi, yükümlülük yöntemi kullanılarak, varlık ve yükümlülüklerin konsolide finansal tablolarda yer alan kayıtlı değerleri ile yasal vergi matrahı hesabında dikkate alınan tutarları arasındaki geçici farklar üzerinden hesaplanır. Ertelenen vergi hesaplanmasında yürürlükteki vergi mevzuatı uyarınca finansal durum tablosu tarihi itibarıyla geçerli bulunan vergi oranları kullanılır.

Ertelenen vergi yükümlülüğü vergilendirilebilir geçici farkların tümü için hesaplanırken, indirilebilir geçici farklardan oluşan ertelenen vergi varlıkları, gelecekte vergiye tabi kar elde etmek suretiyle bu farklardan yararlanmanın kuvvetle muhtemel olması şartıyla hesaplanmaktadır. Bahse konu varlık ve yükümlülükler, ticari ya da mali kar/zararı etkilemeyen işleme ilişkin geçici fark, şerefiye veya diğer varlık ve yükümlülüklerin ilk defa finansal tablolara alınmasından (işletme birleşmeleri dışında) kaynaklanıyorsa muhasebeleştirilmez.

Ertelenmiş vergi yükümlülükleri, Grup'un geçici farklılıkların ortadan kalkmasını kontrol edebildiği ve yakın gelecekte bu farkın ortadan kalkma olasılığının düşük olduğu durumlar haricinde, bağlı ortaklık ve iştiraklerdeki yatırımlar ve iş ortaklıklarındaki paylar ile ilişkilendirilen vergilendirilebilir geçici farkların tümü için hesaplanır. Bu tür yatırım ve paylar ile ilişkilendirilen vergilendirilebilir geçici farklardan kaynaklanan ertelenmiş vergi varlıkları, yakın gelecekte vergiye tabi yeterli kar elde etmek suretiyle söz konusu farklardan yararlanmanın kuvvetle muhtemel olması ve gelecekte ilgili farkların ortadan kalkmasının muhtemel olması şartlarıyla hesaplanmaktadır.

Ertelenmiş vergi varlıkları ve yükümlülükleri varlıkların gerçekleşeceği veya yükümlülüklerin yerine getirileceği dönemde geçerli olması beklenen ve finansal durum tablosu tarihi itibarıyla yasallaşmış veya önemli ölçüde yasallaşmış vergi oranları (vergi düzenlemeleri) üzerinden hesaplanır. Ertelenmiş vergi varlıkları ve yükümlülüklerinin hesaplanması sırasında, Grup'un finansal durum tarihi itibarıyla varlıklarının defter değerini geri kazanması yada yükümlülüklerini yerine getirmesi için tahmin ettiği yöntemleri veya sonuçları dikkate alınır (Dipnot 31).

Aynı ülkenin vergi mevzuatına tabi olmak şartıyla ve cari vergi varlıklarının cari vergi yükümlülüklerinden mahsup edilmesi konusunda yasal olarak uygulanabilir bir hakkın bulunması durumunda ertelenen vergi varlıkları ve ertelenen vergi yükümlülükleri, karşılıklı olarak birbirinden mahsup edilir (Dipnot 31).

DİPNOT 2 - FİNANSAL TABLOLARIN SUNUMUNA İLİŞKİN ESASLAR (Devamı)

2.2 Önemli Muhasebe Politikalarının Özeti (devamı)

Dönem cari ve ertelenmiş vergisi

Vergi, doğrudan özkaynaklar altında muhasebeleştirilen bir işlemle ilgili olmaması koşuluyla, kar veya zarar tablosuna dahil edilir. Aksi takdirde vergi de ilgili işlemle birlikte özkaynaklar altında muhasebeleştirilir (Dipnot 31).

Finansal borçlar ve borçlanma maliyetleri

Finansal borçlar, alındıkları tarihlerde, alınan borç tutarından işlem masrafları düşüldükten sonraki değerleriyle kaydedilir. Finansal borçlar, müteakip tarihlerde etkin faiz yöntemiyle hesaplanmış iskonto edilmiş maliyet değeri üzerinden takip edilir. İşlem masrafları düşüldükten sonra kalan tutar ile iskonto edilmiş maliyet değeri arasındaki fark, kar veya zarar tablosuna kredi dönemi süresince finansman maliyeti olarak yansıtılır (Dipnot 8). Özellikli bir varlığın (amaçlandığı şekilde kullanıma ve satışa hazır hale getirilmesi uzun bir süreyi gerektiren varlığı ifade eder) iktisabı, yapımı ya da üretimi ile doğrudan ilişkilendirilebilen borçlanma maliyetlerinin söz konusu varlığın maliyetinin bir parçası olarak aktifleştirilmektedir.

Kontrol gücü olmayan paylar satış opsiyonuna konu olan finansal yükümlülükler

Belirli satın alma anlaşmalarının hükümlerine göre Grup konsolide olan bağlı ortaklıklardaki kontrol gücü olmayan pay sahiplerine ait payları, kontrol gücü olmayan pay sahipleri talepte bulundukları takdirde satın almayı taahhüt etmiştir. TMS 32 "Finansal Araçlar: Kamuyu Aydınlatma ve Sunum", Grup'un bu yükümlülüğün bir kısmını nakit yerine kendi paylarıyla ödeme yeteneğini dikkate almaksızın finansal durum tablosunda tahmini değerinin iskonto edilmiş tutarı üzerinden finansal yükümlülük olarak sunmasını gerektirmektedir. Bu satın alma opsiyonuna konu olan kontrol gücü olmayan paylar konsolide finansal durum tablosunda kontrol gücü olmayan paylar yerine "diğer finansal yükümlülükler" olarak sunulmaktadır. Grup ilk kayda alımda, satın alım opsiyonunun muhtemel gerçekleşme değeri ile kontrol gücü olmayan payı arasındaki fark tutarını ilk önce kontrol gücü olmayan payını azaltıp, daha sonra özkaynaklarda muhasebeleştirmektedir. Gelecek dönemlerde iskonto tutarı ve taahhüdün gerçeğe uygun değer değişimleri kar veya zarar tablosunda finansal gelir gider olarak muhasebeleştirilmektedir (Dipnot 8).

Kıdem tazminatı yükümlülüğü

Grup yürürlükteki Basın Mesleğinde Çalışanlar Arasındaki Münasebetlerin Tanzimi Hakkındaki Kanun (medya sektörü çalışanları için) ve diğer kanunlara göre emeklilik dolayısıyla veya istifa ve İş Kanunu'nda belirtilen davranışlar dışındaki sebeplerle iş akdi sona erdirilen çalışanlara kıdem tazminatı ödemekle yükümlüdür.

Kıdem tazminatı karşılığı, Grup'un çalışanlarının İş Kanunu uyarınca emekliye ayrılmasından doğacak gelecekteki olası yükümlülüklerinin tahmini toplam karşılığının aktüeryal varsayımlar uyarınca bugüne indirgenmiş değerini ifade eder (Dipnot 22).

Grup, TMS 19 uyarınca kıdem tazminatı karşılığını aktüer firma tarafından hazırlanan rapor doğrultusunda hesaplamış olup, karşılığa ilişkin tüm aktüeryal kayıp ve kazançları finansal durum tablosu tarihleri itibarıyla diğer kapsamlı kar veya zarar tablosunda muhasebeleştirmiştir.

DİPNOT 2 - FİNANSAL TABLOLARIN SUNUMUNA İLİŞKİN ESASLAR (Devamı)

2.1 Önemli Muhasebe Politikalarının Özeti (devamı)

Karşılıklar, koşullu varlık ve yükümlülükler

Grup'un geçmiş olaylardan kaynaklanan mevcut bir yükümlülüğünün bulunması, yükümlülüğün yerine getirilmesi için ekonomik fayda içeren kaynakların işletmeden çıkışının kuvvetle muhtemel olması ve söz konusu yükümlülük tutarı konusunda güvenilir bir biçimde tahmin yapılabiliyor olması durumunda ilgili yükümlülük, karşılık olarak finansal tablolara alınır.

Koşullu yükümlülükler, ekonomik fayda içeren kaynakların işletmeden çıkma ihtimalinin olup olmadığının tespiti amacıyla sürekli olarak değerlendirmeye tabi tutulur. Koşullu yükümlülük olarak işleme tabi tutulan kalemler için gelecekte ekonomik fayda içeren kaynakların işletmeden çıkma ihtimalinin muhtemel hale gelmesi durumunda, bu koşullu yükümlülük, güvenilir tahminin yapılamadığı durumlar hariç, olasılıktaki değişikliğin meydana geldiği dönemin finansal tablolarında karşılık olarak kayıtlara alınır.

Grup koşullu yükümlülüklerin muhtemel hale geldiği ancak ekonomik fayda içeren kaynakların tutarı hakkında güvenilir tahminin yapılamaması durumunda ilgili yükümlülüğü dipnotlarında göstermektedir.

Geçmiş olaylardan kaynaklanan ve mevcudiyeti işletmenin tam anlamıyla kontrolünde bulunmayan bir veya daha fazla kesin olmayan olayın gerçekleşip gerçekleşmemesi ile teyit edilecek olan varlık, şarta bağlı varlık olarak değerlendirilir. Ekonomik fayda içeren kaynakların işletmeye girme ihtimalinin yüksek bulunması durumunda şarta bağlı varlıklar finansal tablo dipnotlarında açıklanır.

Karşılık tutarının ödenmesi için kullanılan ekonomik faydaların tamamının ya da bir kısmının üçüncü taraflarca karşılanmasının beklendiği durumlarda tahsil edilecek olan tutar, bu tutarın geri ödemesinin kesin olması ve tutarın güvenilir bir şekilde hesaplanması durumunda, bir varlık olarak muhasebeleştirilir (Dipnot 17).

Sermaye ve kar payları

Adi paylar, özkaynak olarak sınıflandırılır. Grup, kar payı gelirlerini ilgili kar payı alma hakkının oluştuğu tarihte konsolide finansal tablolara yansıtmaktadır. Kar payı borçları, kar dağıtımının bir unsuru olarak Genel Kurul tarafından onaylandığı dönemde yükümlülük olarak konsolide finansal tablolara yansıtılır (Dipnot 23).

Gelirlerin kaydedilmesi

Gelir, Grup'un faaliyet sonucu, mal ve hizmet satışlarından aldığı veya alacağı tutarın gerçeğe uygun değeridir. Net satışlar, mal veya hizmetin fatura edilmiş bedelinin, iskonto, indirim ve komisyonların düşülmesi suretiyle hesaplanır ve grup içi satışlar elimine edilerek gösterilir. Gelir, mal ve hizmet satışlarının faturalanmış değerlerini içermektedir. Satışlar, ürünün teslimi/hizmetin verilmesi, ürün ve hizmet ile ilgili risk ve faydaların transfer edilmiş olması, gelir tutarının güvenilir şekilde belirlenebilmesi ve işlemle ilgili ekonomik faydaların Grup'a akmasının muhtemel olması üzerine alınan veya alınabilecek bedelin makul değeri üzerinden tahakkuk esasına göre kayıtlara alınır.

Kaydedilecek gelirin miktarı güvenilir olarak ölçülebildiğinde ve işlemlerden kaynaklanan ekonomik faydalar oluştuğunda, gelirler ilk olarak elde edilecek ya da elde edilebilir tutarın gerçeğe uygun değeriyle kaydedilmektedir. Satış işlemi bir finansman işlemini de içeriyorsa, satış bedelinin gerçeğe uygun değeri, alacakların izleyen dönemlerde elde edilecek tutarlarının etkin faiz yöntemi ile iskonto edilmesiyle hesaplanır. İskonto işleminde kullanılan faiz oranı, alacağın nominal değerini ilgili mal veya hizmetin peşin satış fiyatına indirgeyen faiz oranıdır (Dipnot 24).

DİPNOT 2 - FİNANSAL TABLOLARIN SUNUMUNA İLİŞKİN ESASLAR (Devamı)

2.2 Önemli Muhasebe Politikalarının Özeti (devamı)

Gelirlerin kaydedilmesi (devamı)

Vade farkı finansman gelir/giderleri vadeli alış ve satışlardan dolayı yüklenilen gelir/giderleri ifade eder. Bu çeşit gelir/giderler dönem içindeki vadeli alım ve satımlardan kaynaklanan vade farkı gelir ve gideri kabul edilir ve vade süresince esas faaliyetlerden diğer gelir ve giderine dahil edilirler (Dipnot 27).

a) Yazılı, görsel ve işitsel basın faaliyet bölümleri

Reklam gelirleri

Reklam gelirleri reklamların yayınlandığı tarih dikkate alınarak tahakkuk esasına ve dönemsellik ilkesine göre kaydedilir. Yayınlanmayan kısmı ise ertelenmiş gelir olarak finansal durum tablosunda muhasebeleştirilir.

Abone Gelirleri

Abone gelirleri, Pay TV, ADSL internet ve dergi aboneliklerine ilişkin gelirleri kapsamaktadır. Grup, Pay TV, ADSL internet ve dergi aboneliklerini bireysel ve kurumsal olarak takip etmektedir. Aboneliği temel olarak aydan aya ve peşin ödemeli olarak iki şekilde gerçekleştirmektedir. Abonelik gelirleri ilgili hizmetler müşteriye sunulduğu anda gelir olarak kaydedilmektedir.

Tiraj, dergi satış ve dağıtım gelirleri

Gazete ve dergi satış gelirleri gazete ve dergilerin bayilere sevk edildiği tarihte faturalanmış değerler üzerinden dönemsellik esasına göre kaydedilir.

Gazete satış iadeleri ve karşılıkları

Gazete satış iadeleri geçmiş deneyimler ve diğer ilgili veriler çerçevesinde karşılık ayrılmasıyla satışın gerçekleştiği tarih itibarıyla kaydedilir.

Basım gelirleri

Basım gelirleri, Grup'un sahip olduğu basım tesislerinin kullanılması suretiyle, Grup içi ve Grup dışındaki şirketlere verilen basım hizmetlerinden oluşmaktadır. İlgili gelir, hizmetin verildiği dönemde, tahakkuk esasına göre muhasebeleştirilir.

b) Enerji faaliyet bölümü

Gelirler, elektrik teslimatının gerçekleşmesi durumunda aldığı veya alacağı tutarın gerçeğe uygun değeridir. Gelirler, tahakkuk esasına göre, faturalanan tutarlar üzerinden kaydedilir. Net satışlar, faturalanmış elektrik teslimatının, satış komisyonları ve satış vergileri düşüldükten sonraki tutarları üzerinden gösterilir. İletim bedellerinden elde edilen hasılat, finansal tablolarda ilgili maliyetleri ile netlenerek gösterilir.

Akaryakıt satış gelirleri, tahsil edilmiş veya edilecek olan alacak tutarının gerçeğe uygun değeri üzerinden ölçülür. Tahmini müşteri iadeleri, indirimler ve karşılıklar söz konusu tutardan düşülmektedir. Akaryakıt satışından elde edilen hasılat, mülkiyetle ilgili tüm önemli risklerin ve kazanımların alıcıya devredilmesi, gelir tutarının güvenilir bir şekilde ölçülmesi, işlemle ilişkili ekonomik faydaların işletmeye akışının olası olması ve işlemden kaynaklanan ya da kaynaklanacak maliyetlerin güvenilir bir şekilde ölçülebilmesi durumunda muhasebeleştirilir.

DİPNOT 2 - FİNANSAL TABLOLARIN SUNUMUNA İLİŞKİN ESASLAR (Devamı)

2.2 Önemli Muhasebe Politikalarının Özeti (devamı)

Gelirlerin kaydedilmesi (devamı)

c) Perakende

Kitap, müzik, film, elektronik ve hediyelik eşya satış gelirleri söz konusu malların müşteriye teslim edildiği tarihte faturalanmış değerler üzerinden iade ve indirimler düşüldükten sonra dönemsellik esasına göre kaydedilir.

d) Diğer faaliyet bölümü

Satış gelirleri, ürünün teslimi veya hizmetin verilmesi, ürünle ilgili önemli risk ve getirilerin alıcıya nakledilmiş olması, gelir tutarının güvenilir bir şekilde ölçülebilmesi ve işlemle ilgili ekonomik faydaların Şirket tarafından elde edileceğinin kuvvetle muhtemel olması üzerine alınan veya alınabilecek bedelin makul değeri üzerinden tahakkuk esasına göre kayıtlara alınır. Net satışlar, mal satışlarından iade, indirim ve komisyonların düşülmesi suretiyle bulunmuştur.

Gayrimenkul satışı (Alıcılardan elde edilen hasılat)

Grup'un bağlı ortaklığı Milpa'nın konut inşası projelerinden elde edilen hasılat Grup'un sözleşme ile belirlenmiş tüm görevlerini tam ve eksiksiz olarak yerine getirmesi ve alıcının teslim tutanağını onaylaması ardından bir varlığa hukuken sahip olmaktan kaynaklanan tüm risk ve yararların mülkiyeti satın alana geçtiğinde gerçekleşir. Gayrimenkul satış gelirleri, "Diğer" faaliyet bölümünde sınıflandırılmıştır.

Turizm gelirleri

Turizm gelirleri otel konaklama, acente, marina gelirleri ile araç kiralama ve ikinci el araç satışı gelirlerinden oluşmaktadır. Otel konaklama ve acente gelirleri, hizmet müşteriye sunulduğu anda kaydedilir. Marina gelirleri deniz araçlarının konaklama ve mağaza kira gelirlerinden oluşmaktadır. Söz konusu kira gelirleri, kira sözleşmeleri boyunca doğrusal yönteme göre kaydedilir.

Kira geliri

Gayrimenkullerden elde edilen kira geliri, ilgili kiralama sözleşmesi boyunca doğrusal yönteme göre muhasebeleştirilir.

Araç satışı

Satılan araçların Özel Tüketim Vergisinin ödenmesi ve ruhsatının çıkarılması ile riskin ve faydanın alıcıya transfer olduğu kabul edilir ve gelir tutarının güvenilir bir şekilde hesaplanması ile gelir oluşmuş sayılır.

Takas ("Barter") anlaşmaları

Grup, reklam ile diğer ürün ve hizmetler karşılığında reklam hizmetleri sunmaktadır. Benzer özellikler ve değere sahip hizmet veya malların takas edilmesi, gelir doğuran işlemler olarak tanımlanmaz iken farklı özellikler ve değere sahip hizmet veya malların takas edilmesi gelir doğuran işlemler olarak tanımlanır. Gelir, transfer edilen nakit ve nakit benzerlerini de hesaba katmak suretiyle, elde edilen mal veya hizmetin gerçeğe uygun değeri olarak değerlenir. Elde edilen mal veya hizmetin gerçeğe uygun değerinin güvenilir bir şekilde belirlenemediği durumlarda gelir, transfer edilen nakit ve nakit benzerlerini de hesaba katmak suretiyle verilen mal veya hizmetlerin gerçeğe uygun değeri olarak değerlenir (Dipnot 18). Takas anlaşmaları tahakkuk esasına göre kaydedilir.

DİPNOT 2 - FİNANSAL TABLOLARIN SUNUMUNA İLİŞKİN ESASLAR (Devamı)

2.2 Önemli Muhasebe Politikalarının Özeti (devamı)

İşletme birleşmeleri

İşletme satın alımları, satın alım yöntemi kullanılarak, muhasebeleştirilir. Bir işletme birleşmesinde transfer edilen bedel, gerçeğe uygun değeri üzerinden ölçülür; transfer edilen bedel, edinen işletme tarafından transfer edilen varlıkların birleşme tarihindeki gerçeğe uygun değerlerinin, edinen işletme tarafından edinilen işletmenin önceki sahiplerine karşı üstlenilen borçların ve edinen işletme tarafından çıkarılan özkaynak paylarının toplamı olarak hesaplanır. Satın alıma ilişkin maliyetler genellikle oluştukları anda gider olarak muhasebeleştirilir.

Satın alınan tanımlanabilir varlıklar ile üstlenilen yükümlülükler, satın alım tarihinde gerçeğe uygun değerleri üzerinden muhasebeleştirilir. Aşağıda belirtilenler bu şekilde muhasebeleştirilmez:

- Ertelenmiş vergi varlıkları ya da yükümlülükleri veya çalışanlara sağlanan faydalara ilişkin varlık ya da yükümlülükler, sırasıyla, TMS 12 *Gelir Vergisi* ve TMS 19 *Çalışanlara Sağlanan Faydalar* standartları uyarınca hesaplanarak, muhasebeleştirilir*;*

- Satın alınan işletmenin hisse bazlı ödeme anlaşmaları ya da Grup'un satın alınan işletmenin hisse bazlı ödeme anlaşmalarının yerine geçmesi amacıyla imzaladığı hisse bazlı ödeme anlaşmaları ile ilişkili yükümlülükler ya da özkaynak araçları, satın alım tarihinde TFRS 2 *Hisse Bazlı Ödeme Anlaşmaları* standardı uyarınca muhasebeleştirilir;

- TFRS 5 *Satış Amaçlı Elde Tutulan Duran Varlıklar ve Durdurulan Faaliyetler* standardı uyarınca satış amaçlı elde tutulan olarak sınıflandırılan varlıklar (ya da elden çıkarma grupları) TFRS 5'de belirtilen kurallara göre muhasebeleştirilir.

Şerefiye, satın alım için transfer edilen bedelin, satın alınan işletmedeki varsa kontrol gücü olmayan payların ve varsa, aşamalı olarak gerçekleşen bir işletme birleşmesinde edinen işletmenin daha önceden elinde bulundurduğu edinilen işletmedeki özkaynak paylarının gerçeğe uygun değeri toplamının, satın alınan işletmenin satın alma tarihinde tanımlanabilen varlıklarının ve üstlenilen tanımlanabilir yükümlülüklerinin net tutarını aşan kısmı olarak hesaplanır. Yeniden değerlendirme sonrasında satın alınan işletmenin satın alma tarihinde tanımlanabilen varlıklarının ve üstlenilen tanımlanabilir yükümlülüklerinin net tutarının, devredilen satın alma bedelinin, satın alınan işletmedeki kontrol gücü olmayan payların ve varsa, satın alma öncesinde satın alınan işletmedeki payların gerçeğe uygun değeri toplamını aşması durumunda, bu tutar pazarlıklı satın almadan kaynaklanan kazanç olarak doğrudan kar/zarar içinde muhasebeleştirilir.

Hissedar paylarını temsil eden ve sahiplerine tasfiye durumunda işletmenin net varlıklarının belli bir oranda pay hakkını veren kontrol gücü olmayan paylar, ilk olarak ya gerçeğe uygun değerleri üzerinden ya da satın alınan işletmenin tanımlanabilir net varlıklarının kontrol gücü olmayan paylar oranında muhasebeleştirilen tutarları üzerinden ölçülür. Ölçüm esası, her bir işleme göre belirlenir. Diğer kontrol gücü olmayan pay türleri gerçeğe uygun değere göre ya da, uygulanabilir olduğu durumlarda, bir başka TMS standardında belirtilen yöntemler uyarınca ölçülür.

Bir işletme birleşmesinde Grup tarafından transfer edilen bedelin, koşullu bedeli de içerdiği durumlarda, koşullu bedel satın alım tarihindeki gerçeğe uygun değer üzerinden ölçülür ve işletme birleşmesinde transfer edilen bedele dahil edilir. Ölçme dönemi içerisinde ortaya çıkan ek bilgilerin sonucunda koşullu bedelin gerçeğe uygun değerinde düzeltme yapılması gerekiyorsa, bu düzeltme şerefiyeden geçmişe dönük olarak düzeltilir.

DİPNOT 2 - FİNANSAL TABLOLARIN SUNUMUNA İLİŞKİN ESASLAR (Devamı)

2.2 Önemli Muhasebe Politikalarının Özeti (devamı)

İşletme birleşmeleri (devamı)

Ölçme dönemi, birleşme tarihinden sonraki, edinen işletmenin işletme birleşmesinde muhasebeleştirdiği geçici tutarları düzeltebildiği dönemdir. Bu dönem satın alım tarihinden itibaren 1 yıldan fazla olamaz.

Ölçme dönemi düzeltmeleri olarak nitelendirilmeyen koşullu bedelin gerçeğe uygun değerindeki değişiklikler için uygulanan sonraki muhasebeleştirme işlemleri, koşullu bedel için yapılan sınıflandırma şekline göre değişir. Özkaynak olarak sınıflandırılmış koşullu bedel yeniden ölçülmez ve buna ilişkin sonradan yapılan ödeme, özkaynak içerisinde muhasebeleştirilir. Varlık ya da borç olarak sınıflandırılan koşullu bedelin finansal araç niteliğinde olması ve TMS 39 *Finansal Araçlar: Muhasebeleştirme ve Ölçüm* standardı kapsamında bulunması durumunda, söz konusu koşullu bedel gerçeğe uygun değerinden ölçülür ve değişiklikten kaynaklanan kazanç ya da kayıp, kâr veya zararda ya da diğer kapsamlı gelirde muhasebeleştirilir. TMS 39 kapsamında olmayanlar ise, TMS 37 *Karşılıklar* veya diğer uygun TMS'ler uyarınca muhasebeleştirilir.

Aşamalı olarak gerçekleşen bir işletme birleşmesinde Grup'un satın alınan işletmede önceden sahip olduğu özkaynak payı gerçeğe uygun değere getirmek için satın alım tarihinde (yani Grup'un kontrolü ele aldığı tarihte) yeniden ölçülür ve varsa, ortaya çıkan kazanç/zarar kar veya zarar tablosu içinde muhasebeleştirilir. Satın alım tarihi öncesinde diğer kapsamlı gelir içinde muhasebeleştirilen satın alınan işletmenin payından kaynaklanan tutarlar, söz konusu payların elden çıkarıldığı varsayımı altında kar/zarara aktarılır.

İşletme birleşmesi ile ilgili satın alma muhasebesinin birleşmenin gerçekleştiği raporlama tarihinin sonunda tamamlanamadığı durumlarda, Grup muhasebeleştirme işleminin tamamlanamadığı kalemler için geçici tutarlar raporlar. Bu geçici raporlanan tutarlar, ölçüm döneminde düzeltilir ya da satın alım tarihinde muhasebeleştirilen tutarlar üzerinde etkisi olabilecek ve bu tarihte ortaya çıkan olaylar ve durumlar ile ilgili olarak elde edilen yeni bilgileri yansıtmak amacıyla fazladan varlık veya yükümlülük muhasebeleştirilir (Dipnot 3).

Şerefiye

Satın alım işleminde oluşan şerefiye tutarı, varsa, değer düşüklüğü karşılıkları düşüldükten sonra satın alım tarihindeki maliyet değeriyle değerlenir.

Değer düşüklüğü testi için, şerefiye Grup'un işletme birleşmesinin getirdiği sinerjiden fayda sağlamayı bekleyen nakit üreten birimlerine (ya da nakit üreten birim gruplarına) dağıtılır.

Şerefiyenin tahsis edildiği nakit üreten birimi, her yıl değer düşüklüğü testine tabi tutulur. Birimin değer düşüklüğüne uğradığını gösteren belirtilerin olması durumunda ise değer düşüklüğü testi daha sık yapılır. Nakit üreten birimin geri kazanılabilir tutarı defter değerinden düşük ise, değer düşüklüğü karşılığı ilk olarak birime tahsis edilen şerefiyeden ayrılır, ardından birim içindeki varlıkların defter değeri düşürülür. Şerefiye için ayrılan değer düşüklüğü karşılığı, doğrudan konsolide kar veya zarar içinde muhasebeleştirilir. Şerefiye değer düşüklüğü karşılığı sonraki dönemlerde iptal edilmez.

İlgili nakit üreten birimin satışı sırasında, şerefiye için belirlenen tutar, satış işleminde kar/zararın hesaplamasına dahil edilir.

DİPNOT 2 - FİNANSAL TABLOLARIN SUNUMUNA İLİŞKİN ESASLAR (Devamı)

2.2 Önemli Muhasebe Politikalarının Özeti (devamı)

Şerefiye (devamı)

Doğan Holding'in kontrolünde olan bağlı ortaklıkların paylarının bir bölümünün satışı veya satın alınması işlemlerine (kontrolün el değiştirmediği işlemler) ilişkin oluşan kar veya zarar özkaynaklarda muhasebeleştirilir. TMS 27 (Revize) Standardı 1 Temmuz 2009 tarihinde başlayan mali dönemlerden itibaren Grup'un kontrol etkisi üzerinde bir değişiklik yaratmayan sahiplik oranlarındaki artış ya da azalışların özkaynakta muhasebeleştirilmesini gerektirmektedir. 1 Temmuz 2009 tarihinden önce başlayan mali dönemlerde, Grup'un kontrolünde olan bağlı ortaklıkların paylarının bir bölümünün satışı veya satın alınması işlemlerine (kontrolün el değiştirmediği işlemler) ilişkin oluşan satın alma bedeli lehine fark şerefiye olarak muhasebeleştirilmekteydi.

Ortak kontrole tabi işletme birleşmeleri TFRS 3 İşletme Birleşmeleri kapsamında olmayıp Grup bu tür işlemler için şerefiye kaydı oluşturmamaktadır. İşletme birleşmesi neticesinde ödenen tutar ile satın alınan işletmenin net aktif değeri arasındaki fark özkaynaklar içinde geçmiş yıllar kar / (zararları) altında "Ortak kontrole tabi teşebbüs ve işletmeleri içeren birleşmelerin etkisi" hesabında muhasebeleştirilmektedir (Dipnot 15).

Yabancı para cinsinden işlemler

Fonksiyonel para birimi

Fonksiyonel para birimi işletmenin faaliyetlerinin önemli kısmını yürüttüğü para birimi olarak tanımlanmakta ve her bir Grup şirketinin finansal tablo kalemleri söz konusu şirketin fonksiyonel para birimi cinsinde ölçülmektedir. Konsolide finansal tablolar Doğan Holding'in fonksiyonel para birimi olan Türk Lirası cinsinden sunulmuştur.

Yabancı para işlemler ve bakiyeler

Yabancı para işlemlerden kaynaklanan gelirler ve zararlar işlemin gerçekleştiği tarihte geçerli olan döviz kuru kullanılarak TL'ye çevrilmiştir. Yabancı para cinsinden olan parasal varlık ve yükümlülükler finansal durum tablosu tarihinde geçerli olan yabancı para kuru kullanılarak TL'ye çevrilmiştir. Yabancı para cinsinden olan varlık veya yükümlülüklerin çevriminden kaynaklanan kur farkı gelir veya gideri konsolide kar veya zarar tablosunda muhasebeleştirilmiştir.

DİPNOT 2 - FİNANSAL TABLOLARIN SUNUMUNA İLİŞKİN ESASLAR (Devamı)

2.2 Önemli Muhasebe Politikalarının Özeti (devamı)

Yabancı para cinsinden işlemler (devamı)

Yabancı grup şirketleri

TL dışında bir fonksiyonel para biriminden finansal tablolarını hazırlayan Grup şirketlerinin sonuçları ilgili döneme ait ortalama kur üzerinden TL'ye çevrilmiştir. Bu Grup şirketlerinin varlık ve yükümlülükleri dönem sonu kuru ile TL'ye çevrilmiştir. Bu Grup şirketlerinin dönem başındaki net varlıklarının TL'ye çevriminden kaynaklanan kur farkları ile ortalama ve dönem sonu kurları arasında oluşan farklar, özkaynaklarda yabancı para çevrim farkları hesabına dahil edilmiş ve toplam kapsamlı gelirler ile ilişkilendirilmiştir.

Grup'un yurtdışı faaliyetlerinin önemli bir bölümünü gerçekleştirdiği Rusya, Avrupa ve Slovenya (Rusya ve Doğu Avrupa ("DA")) ülkelerinin 30 Haziran 2017 ve 31 Aralık 2016 tarihleri itibarıyla yabancı para birimleri ve TL karşılığı değerleri aşağıda sunulmuştur:

Ülke	Para birimi	30 Haziran 2017	31 Aralık 2016
Avro bölgesi ("Eurozone")	Avro	4,0030	3,7099
Rusya	Ruble	0,0591	0,0573
Amerika Birleşik Devletleri	Dolar	3,5071	3,5192
Romanya	Yeni Ley	1,1326	0,8131
Kazakistan	Tenge	0,0916	0,0106
Belarus	Beyaz Rusya Rublesi	0,0054	0,0002

Finansal bilgilerin bölümlere göre raporlanması

Endüstriyel bölüm, diğer endüstriyel bölümlerden farklı risk ve getirilere maruz kalan ürün ve hizmetler üreten bir varlık ve faaliyet grubu olup, yönetim tarafından Grup faaliyetleri 30 Haziran 2017 tarihi itibarıyla "yazılı basın", "görsel ve işitsel basın", "perakende", "enerji" ve "diğer" olarak beş ana grupta izlenmiş ve raporlanmıştır. Grup yönetimi, finansal tablo kullanıcılarının kararlarını etkileyebilecek ve/veya finansal tabloları değerlendirmeleri sırasında faydalı olacağı kanaatine varması halinde bölümlere göre raporlama yapısında değişiklik yapabilir. Grup'un temel alış ve satışlarının Türkiye'de yapılması ve varlıklarının büyük bir kısmının Türkiye'de bulunmasından dolayı finansal bilgilerin coğrafi bölümlere göre raporlanmasına gerek duyulmamıştır (Dipnot 5).

Bölümlere göre raporlamada, bölüm içi işlemler bölümler seviyesinde ve bölümler arasındaki işlemler ise konsolide seviyede bölümler arası eliminasyonlar olarak muhasebeleştirilmektedir.

Pay başına kazanç/(kayıp)

Konsolide kar veya zarar tablosunda belirtilen pay başına kar/(zarar), dönem net kar/(zararı)'nın, dönem boyunca piyasada bulunan payların ağırlıklı ortalama sayısına bölünmesi ile bulunur.

Türkiye'de şirketler sermayelerini geçmiş yıl karlarından ve diğer dağıtılabilir yedeklerden dağıttıkları "bedelsiz pay" yolu ile artırabilmektedirler. Bu tip "bedelsiz pay" dağıtımları, pay başına kazanç hesaplamalarında, finansal tablolarda sunulan tüm dönemlerde ihraç edilmiş pay gibi değerlendirilir. Buna göre bu hesaplamalarda kullanılan ağırlıklı ortalama pay sayısı, geçmişteki pay dağıtımları da dikkate alınmak suretiyle bulunmuştur (Dipnot 32).

DİPNOT 2 - FİNANSAL TABLOLARIN SUNUMUNA İLİŞKİN ESASLAR (Devamı)

2.2 Önemli Muhasebe Politikalarının Özeti (devamı)

Satış amacıyla elde tutulan duran varlıklar ve durdurulan faaliyetler

Satış amacıyla elde tutulan varlıklar, Grup'un elden çıkardığı veya satılmaya hazır değer olarak sınıflandırdığı faaliyetleri ile nakit akımları Grup'un bütününden ayrı tutulabilir bir bölümüdür. Grup, satış amaçlı elde tutulan duran varlık olarak sınıflandırdığı varlıkları ve durdurulan faaliyetleri, durdurulan faaliyetlerin ilgili varlık ve yükümlülüklerinin kayıtlı değerleri ile elden çıkarmak için katlanılacak maliyetler düşülmüş rayiç bedellerinin düşük olanı ile izlemektedir (Dipnot 30).

Durdurulan faaliyetler, Grup'un elden çıkardığı ve faaliyetleri ile nakit akımları, Grup'un bütününden ayrı tutulabilen önemli bir bölümüdür. Grup'un elden çıkarttığı faaliyetler üzerinde kontrolünün sona erdiği tarihe kadar elde edilen faaliyet sonuçları konsolide kar veya zarar tablosunda "durdurulan faaliyetler" başlığı altında ayrı bir satırda gösterilmektedir. Geçmiş döneme ilişkin konsolide kar veya zarar tablosu karşılaştırma ilkesi uyarınca yeniden düzenlenir ve durdurulan faaliyetlerin önceki hesap dönemine ilişkin faaliyet sonuçları da "durdurulan faaliyetler" olarak sınıflanmaktadır.

Durdurulan faaliyetlere ilişkin faaliyet sonuçlarına, söz konusu faaliyetin satışından doğan kar/(zarar) tutarı ve ilgili vergi gideri de dahil edilir. Satıştan doğan kar/(zarar) tutarı, elden çıkarılan net varlıkların kayıtlı değeri ile satış bedeli arasındaki fark olarak hesaplanır.

Devlet teşvik ve yardımları

Devlet teşviki, işletmenin teşvikin elde edilmesi için gerekli koşulları yerine getireceğine ve teşvikin elde edileceğine dair makul bir güvence olmadan finansal tablolara yansıtılmaz.

Devlet teşvikleri, bu teşviklerle karşılanması amaçlanan maliyetlerin gider olarak muhasebeleştirildiği dönemler boyunca sistematik şekilde kâr veya zarara yansıtılır. Bir finansman aracı olan devlet teşvikleri, finanse ettikleri harcama kalemini netleştirmek amacıyla kâr veya zararda muhasebeleştirilmek yerine, kazanılmamış gelir olarak finansal durum tablosu ile ilişkilendirilmeli ve ilgili varlıkların ekonomik ömrü boyunca sistematik şekilde kâr veya zarara yansıtılmalıdır.

Önceden gerçekleşmiş gider veya zararları karşılamak ya da işletmeye gelecekte herhangi bir maliyet gerektirmeksizin acil finansman desteği sağlamak amacıyla verilen devlet teşvikleri, tahsil edilebilir hale geldiği dönemde kâr ya da zararda muhasebeleştirilir.

Devletten piyasa faiz oranından düşük bir oranla alınan kredinin faydası, devlet teşviki olarak kabul edilir. Düşük faiz oranının yarattığı fayda, kredinin başlangıçtaki defter değeri ile elde edilen kazanımlar arasındaki fark olarak ölçülür (Dipnot 16).

Raporlama döneminden sonraki olaylar

Grup, raporlama döneminden sonraki düzeltme gerektiren olayların ortaya çıkması durumunda, finansal tablolara alınan tutarları bu yeni duruma uygun şekilde düzeltir.

Raporlama döneminden sonra ortaya çıkan hususların düzeltme gerektirmeyen hususlar olması halinde konsolide finansal tablo dipnotlarında açıklama yapılır (Dipnot 37).

DİPNOT 2 - FİNANSAL TABLOLARIN SUNUMUNA İLİŞKİN ESASLAR (Devamı)

2.2 Önemli Muhasebe Politikalarının Özeti (devamı)

Nakit akış tablosu

Nakit akış tablosunda, döneme ilişkin nakit akışları işletme, yatırım ve finansman faaliyetlerine dayalı nakit akışları şeklinde sınıflandırılarak raporlanır.

İşletme faaliyetlerinde kullanılan nakit akışları, Grup'un faaliyetlerinden kaynaklanan nakit akışlarını gösterir.

Yatırım faaliyetleriyle ilgili nakit akışları, Grup'un yatırım faaliyetlerinde (sabit yatırımlar ve finansal yatırımlar) kullandığı ve elde ettiği nakit akışlarını gösterir.

Finansman faaliyetlerine ilişkin nakit akışları, Grup'un finansman faaliyetlerinde kullandığı kaynakları ve bu kaynakların geri ödemelerini gösterir.

Hazır değerler, nakit para, vadesiz mevduat ve satın alım tarihinden itibaren vadeleri 3 ay veya 3 aydan daha az olan, hemen nakde çevrilebilecek olan ve önemli tutarda değer değişikliği riskini taşımayan yüksek likiditeye sahip diğer kısa vadeli yatırımlardır.

2.3 Önemli muhasebe tahminleri, varsayımları ve kararları

2.3.1 Önemli muhasebe tahminleri ve varsayımları

a) Şerefiye ve maddi olmayan duran varlıklarda değer düşüklüğü

Dipnot 2.2'de belirtilen muhasebe politikası gereğince, şerefiye Grup tarafından her yıl değer düşüklüğü için gözden geçirilmektedir. Nakit üreten birimlerin geri kazanılabilir değeri, kullanım değeri hesaplamaları temel alınarak belirlenmektedir.

Grup 31 Aralık 2016 tarihinde sona eren hesap döneminde şerefiye değer düşüklüğü analizini aşağıda detayları açıklanan kapsamda gerçekleştirmiştir.

Nakit üreten birimlerin geri kazanılabilir değeri faaliyetlerden elde edilecek olan tutarların hesaplamaları ile belirlenmiştir. Bu hesaplamalarda beş yıllık dönemi kapsayan finansal bütçeyi temel alan vergi sonrası nakit akım tahminleri esas alınmıştır ve FAVÖK (bütçelenmiş faiz, vergi, amortisman ve itfa payları, değer düşüklüğü karşılıkları ve diğer faaliyet dışı giderler öncesi kar marjı) tahminleri bu hesaplamalarda önemli rol oynamaktadır.

Beş yıllık dönemden daha sonraki tahmini nakit akımları için FAVÖK marjin oranları ve iskonto oranları aşağıda belirtilmiştir:

	31 Aralık 2016	
	FAVÖK marjı oranı (%) (1)	**İskonto oranı (%) (2)**
Görsel ve İşitsel Basın	21	15,46
Yazılı Basın		
Rusya	42,9	18
Türkiye	11,28	16,7

(1) Projeksiyon dönemine ait bütçelenmiş ortalama FAVÖK marjı

(2) Ağırlıklı ortalama sermaye maliyeti oranı.

DİPNOT 2 - FİNANSAL TABLOLARIN SUNUMUNA İLİŞKİN ESASLAR (Devamı)

2.3 Önemli muhasebe tahminleri, varsayımları ve kararları (devamı)

2.3.1 Önemli muhasebe tahminleri ve varsayımları (devamı)

a) Şerefiye ve maddi olmayan duran varlıklarda değer düşüklüğü (devamı)

Grup, 30 Haziran 2017 ve 31 Aralık 2016 tarihlerinde sona eren hesap dönemlerinde maddi olmayan duran varlık değer düşüklüğü analizini aşağıda detayları açıklanan kapsamda gerçekleştirmiştir. Nakit üreten birimlerin geri kazanılabilir değeri faaliyetlerden elde edilecek olan tutarların hesaplamaları ile belirlenmiştir. Bu hesaplamalarda beş yıllık dönemi kapsayan finansal bütçeyi temel alan vergi sonrası nakit akım tahminleri esas alınmıştır ve FAVÖK (bütçelenmiş faiz, vergi, amortisman ve itfa payları, değer düşüklüğü karşılıkları ve diğer faaliyet dışı giderler öncesi kar marjı) tahminleri bu hesaplamalarda önemli rol oynamaktadır. Beş yıllık dönemden daha sonraki tahmini nakit akımları için FAVÖK marjin oranları ve iskonto oranları aşağıda belirtilmiştir:

	30 Haziran 2017		31 Aralık 2016	
	FAVÖK marjı oranı (%)	**İskonto oranı (%)**	**FAVÖK marjı oranı (%)**	**İskonto oranı (%)**
TME	44,10	18,00	42,90	18,00

Grup yönetimi, 1 Ocak - 30 Haziran 2017 ve 1 Ocak - 31 Aralık 2016 dönemlerine ait konsolide finansal tablolarda sırasıyla 56.615 TL ve 77.148 TL tutarında maddi olmayan duran varlık değer düşüklüğü ayırmıştır. Maddi olmayan duran varlık değer düşüklüğü genel olarak TME'nin performansının bütçelenenin altında gerçekleşmesinden dolayı kaynaklanmaktadır (Dipnot 13,28).

b) ***6111 sayılı kanun kapsamında indirim konusu yapılan KDV***

Grup yönetimi, Kasım 2011'den itibaren; Doğan TV Holding, D Yapım, Doğan Prodüksiyon (2013 yılında D Yapım ile birleşmiş ve tasfiyesiz infisah etmiştir) ve Alp Görsel'in (2014 yılında Doğan TV ile birleşmiş ve tasfiyesiz infisah etmiştir) TTK/VUK kayıtlarında, kendi aralarında gerçekleşen pay değişim ve devir işlemlerine ilişkin olarak tarh edilen ve 6111 sayılı Kanun çerçevesinde 2011 yılı içerisinde yapılandırılan toplam 454.281 TL tutarındaki KDV aslına ilişkin, her şirketin pay devir işlemini gerçekleştirdiği diğer şirkete bu işleme ilişkin tarh edilen KDV tutarı kadar düzenlenen "rücu KDV faturası"ndaki KDV tutarının payı devralan şirkette indirilecek KDV olarak işleme tabi tutulması yöntemini benimsemiştir. Bu kapsamda D Yapım'ın TTK/VUK kayıtlarında 145.328 TL, Doğan Prodüksiyon'un yasal kayıtlarında 222.662 TL ve Alp Görsel'in yasal kayıtlarında 86.291 TL "İndirilebilir KDV" tutarı oluşmuştur. Grup yönetimi, özellik arz eden bir işlem olması ve ihtiyatlılık prensibi çerçevesinde; söz konusu 454.281 TL tutarındaki "İndirilebilir KDV"nin gelecek vergilendirme dönemlerinde fiilen kullanılmasına bağlı olarak, ekli konsolide finansal tablolarda varlık olarak kayıtlara alınmaması politikasını benimsemiştir. Bu şekilde "rücu KDV" tutarından ilgili vergilendirme dönemlerinde indirim konusu yapılabilecek olan "İndirilebilir KDV" tutarları, mümkün olması durumunda, ilgili dönemlerde kar veya zarar tablosuna kaydedilmektedir (Dipnot 27). 30 Haziran 2017 tarihi itibarıyla 423.750 TL (31 Aralık 2016: 427.402 TL) tutarında indirilebilir KDV yasal kayıtlarda yer almaktadır.

c) ***Commerz-Film GmbH ile imzalanan pay satış sözleşmesi ile ilgili olası yükümlülükler***

Grup'un Axel Springer AG'ye vermiş olduğu geri satın alım taahhütlerine ilişkin tahmin ve varsayımlar Dipnot 17'de açıklanmıştır.

DİPNOT 2 - FİNANSAL TABLOLARIN SUNUMUNA İLİŞKİN ESASLAR (Devamı)

2.3 Önemli muhasebe tahminleri, varsayımları ve kararları (devamı)

2.3.1 Önemli muhasebe tahminleri ve varsayımları (devamı)

d) ***Maddi olmayan duran varlıkların faydalı ömürleri***

Grup, bazı ticari markalarının faydalı ömürlerinin sınırsız olduğunu tahmin etmektedir. Söz konusu maddi olmayan duran varlıkların faydalı ömürlerinin sınırlı olması (20 yıl olması) durumunda itfa payları 4.939 TL (30 Haziran 2016: 3.442 TL) artacak ve vergi ve ana ortaklık dışı paylar öncesi kar 4.939 TL (30 Haziran 2016: 3.442 TL) azalacaktır.

Grup sınırlı faydalı ömrü olan ticari markalar, müşteri listeleri ve internet alan adları üzerinden Dipnot 2.2'de belirtilen faydalı ömürleri dikkate alarak itfa payı ayırmaktadır.

Eğer ticari markalar, müşteri listeleri ve internet alan adlarının faydalı ömürleri yönetimin tahmininden %10 oranında farklı gerçekleşirse, finansal tablolara etkileri aşağıdaki şekilde olacaktır:

- eğer faydalı ömürler %10 yüksek olursa, itfa payları 449 TL azalacak ve vergi ve ana ortaklık dışı paylar öncesi kar 449 TL artacak (30 Haziran 2016: 313 TL) veya
- eğer faydalı ömürler %10 düşük olursa, itfa payları 549 TL artacak ve vergi ve ana ortaklık dışı paylar öncesi kar 549 TL azalacaktır (30 Haziran 2016: 382 TL).

e) Ertelenmiş vergi varlıkları

Grup vergiye esas finansal tabloları ile KGK tarafından yayımlanmış olan TMS'lere göre hazırlanmış finansal tabloları arasındaki farklardan dolayı ertelenmiş vergi varlığı ve yükümlülüğü muhasebeleştirmektedir. Ertelenmiş vergi varlıklarının kısmen ya da tamamen geri kazanılabilir tutarı mevcut koşullar altında tahmin edilmiştir. Değerlendirme sırasında, gelecekteki kar projeksiyonları ile kullanılmamış zararların ve diğer vergi varlıklarının son kullanılabileceği tarihler ve vergi mevzuatı kapsamında uygulanabilir yaklaşımlar göz önünde bulundurulmuştur. Grup, gelecekteki kar projeksiyonlarını göz önünde bulundurarak, 30 Haziran 2017 tarihi itibarıyla, 120.881 TL (31 Aralık 2016: 99.266 TL) tutarındaki kullanılmamış mali zararlarından doğan 24.176 TL tutarındaki ertelenmiş vergi varlığını kayıtlara yansıtmıştır (31 Aralık 2016:19.853). Bununla birlikte, 30 Haziran 2017 tarihi itibarıyla ertelenen vergi varlığı hesaplanmayan mahsup edilebilecek mali zararlar 1.440.920 TL'dir (31 Aralık 2016: 1.416.965 TL) (Not 31).

f) Şüpheli ticari alacak karşılığı

Grup tahsil imkânının kalmadığına dair objektif bir delil olduğu takdirde ilgili ticari alacaklar için şüpheli alacak karşılığı ayırmaktadır. Şüpheli alacak karşılığı müşterilerin geçmiş ödeme performanslarından ve mali durumlarından yola çıkarak oluşturulmuş bir muhasebe tahmini olmakla birlikte, Grup ticari alacak yaşlandırması ve müşterilerin ödeme performansını değerlendirmekte ve buna bağlı olarak şüpheli alacak karşılığını tespit etmektedir. Grup, bu esaslar dahilinde ve vadesi olağan ticari faaliyet döngüsünü 1 yılı aşan alacaklarına karşılık ayırmayı değerlendirmektedir. Bununla birlikte, Grup'un olağan ticari faaliyet döngüsü dikkate alındığında, vadesi bu olağan ticari faaliyet döngüsünün dışına sarkan ticari alacakları için, ticari alacağın idari ve/veya kanuni takipte olması, teminatlı veya teminatsız olması, objektif bir bulgu olup olmadığı vb. durumları da değerlendirmektedir. 30 Haziran 2017 tarihi itibarıyla Grup 282.611 TL tutarındaki alacakları için şüpheli ticari alacak karşılığı ayırmıştır (31 Aralık 2016: 273.204).

DİPNOT 2 - FİNANSAL TABLOLARIN SUNUMUNA İLİŞKİN ESASLAR (Devamı)

2.3 Önemli muhasebe tahminleri, varsayımları ve kararları (devamı)

2.3.1 Önemli muhasebe tahminleri ve varsayımları (devamı)

Grup, mobil telekomünikasyon hizmetleri ile ilgili ön ödemeli kart satışları (kontör) ve gazete satışlarını (ilişkili taraflar ve abonelik sistemi ile dağıtılan gazeteler dışındaki işlemler) brüt olarak göstermektedir.

Satış gelirlerinin brüt veya net olarak gösterilmesi mevcut durum ve şartların işletme tarafından değerlendirilmesine bağlıdır. Grup yukarıda belirtilen işlemlerin brüt olarak gösterilmesi kararını verirken aşağıdaki hususları ve göstergeleri dikkate almıştır.

- Mevcut ekonomik sınırlar dahilinde, Grup'un bu ürünlerle ilgili satış fiyatlarını belirleme serbestisi bulunmaktadır,
- Söz konusu ürünler ile ilgili genel stok riski Grup'a aittir. Gazete satışlarında Grup satıcılardan gazete satın almakta ve dağıtım ağı kanalıyla bayilere satmaktadır. Bayilerden gelen gazete iadeleri Grup tarafından satıcılara iade edilmektedir. Bu işlemler ile ilgili genel stok riski yaklaşık bir haftalık bir süreyi içermektedir,
- Tahsilat riski Grup'a aittir.

DİPNOT 3 - İŞLETME BİRLEŞMELERİ

Hakimiyet Petrol Ticaret Limited Şirketi'nin paylarının satın alınması

Grup, %50 oy hakkı ile iş ortaklığı durumunda bulunan Hakimiyet Petrol Ticaret Limited Şirketi ("Hakimiyet Petrol")'nin geriye kalan %50 hissesini 30 Mart 2017 tarihi itibarıyla 50.000(tam) TL bedel üzerinden satın almıştır. Bu alım, Grup'un Türkiye'deki enerji piyasasında büyüme ve petrol satış hedefleri doğrultusunda gerçekleşmiştir. Satın alım tarihi itibarıyla net nakit girişleri ile net yükümlülüklerden Grup'un payına isabet eden tutar arasındaki fark şerefiye değer düşüklüğü olarak muhasebeleştirilmiştir (Dipnot 28) (31 Aralık 2016: Bulunmamaktadır).

DİPNOT 4 - ÖZKAYNAK YÖNTEMİ İLE DEĞERLENEN YATIRIMLAR

Doğan Holding'in iş ortaklıkları ("İş Ortaklıkları") aşağıda belirtilmiştir. İş ortaklıkları'nın temel faaliyet konuları, bölümleri, faaliyet gösterdikleri ülkeler ve müteşebbis ortakları aşağıda gösterilmiştir:

İş Ortaklıkları	Ülke	Faaliyet konusu	Müteşebbis ortak
Aslancık Elektrik Üretim A.Ş. ("Aslancık Elektrik")	Türkiye	Enerji	Doğuş Holding A.Ş. ve Anadolu Endüstri Holding A.Ş.
ASPM Holding B.V.	Hollanda	Internet yayıncılığı	Autoscout24 GmbH
Boyabat Elektrik Üretim ve Ticaret A.Ş. ("Boyabat Elektrik")	Türkiye	Enerji	Unit Investment N.V. Doğuş Holding A.Ş.
DD Finansman A.Ş. ("DD Finansman")	Türkiye	Finansman	Deutsche Bank AG
Dergi Pazarlama Planlama ve Ticaret A.Ş. ("DPP")	Türkiye	Planlama	Burda GmbH
Doğan Burda Dergi Yayıncılık ve Pazarlama A.Ş. ("Doğan Burda")	Türkiye	Dergi yayıncılık	Burda GmbH
Doğan ve Egmont Yayıncılık ve Yapımcılık Ticaret A.Ş. ("Doğan Egmont")	Türkiye	Dergi yayıncılık	Egmont
Gas Plus Erbil Ltd. ("Gas Plus Erbil")	Jersey	Enerji	Newage Alzarooni Limited
Kandilli Gayrimenkul Yatırımları Yönetim İnşaat ve Ticaret A.Ş. ("Kandilli Gayrimenkul)	Türkiye	Gayrimenkul	Rönesans Gayrimenkul Yatırım A.Ş.
SP Pronto Kiev	Ukrayna	Gazete ve Internet Yayıncılığı	Feba Ltd., Tov Astra Publishing İnternational Holding B.V
TOV E-Prostir	Ukrayna	İnternet yayıncılığı	Adrey I. Parkhomenko, Dimitrienko S. Nadia G. Malyarova
Ultra Kablolu Televizyon ve Telekomünikasyon Sanayi ve Ticaret A.Ş. ("Ultra Kablolu")	Türkiye	Telekomünikasyon	Koç Holding A.Ş.

30 Haziran 2017 ve 31 Aralık 2016 tarihleri itibarıyla İş Ortaklıkları ile Doğan Holding ve Bağlı Ortaklıkları'nın ve Doğan Ailesi üyelerinin oy hakları ve etkin ortaklık oranları aşağıda gösterilmiştir:

	Doğan Holding ve Bağlı Ortaklıkları'nın oy hakları (%)		Doğan ailesi üyelerinin oy hakları (%)		Toplam oy hakları (%)		Etkin ortaklık oranları (%)	
Şirket ismi	30 Haziran 2017	31 Aralık 2016	30 Haziran 2017	31 Aralık 2016	30 Haziran 2017	31 Aralık 2016	30 Haziran 2017	31 Aralık 2016
Aslancık Elektrik	33,33	33,33	-	-	33,33	33,33	33,33	33,33
ASPM Holding B.V.	51,00	51,00	-	-	51,00	51,00	38,53	38,53
Boyabat Elektrik	33,00	33,00	-	-	33,00	33,00	33,00	33,00
DD Finansman	48,00	48,00	2,98	3,00	50,98	51,00	48,00	48,00
Doğan Burda	45,02	45,02	0,27	0,27	45,29	45,29	45,02	45,02
Doğan Egmont	50,00	50,00	-	-	50,00	50,00	50,00	50,00
DPP	56,00	56,00	-	-	56,00	56,00	56,00	56,00
Gas Plus Erbil	50,00	50,00	-	-	50,00	50,00	50,00	50,00
Hakimiyet Petrol(1)	-	50,00	-	-	-	50,00	-	25,00
Kandilli Gayrimenkul	50,00	50,00	-	-	50,00	50,00	50,00	50,00
SP Pronto Kiev	50,00	50,00	-	-	50,00	50,00	37,77	37,77
TOV E-Prostir	50,00	50,00	-	-	50,00	50,00	37,77	37,77
Ultra Kablolu(2)	50,00	50,00	-	-	50,00	50,00	50,00	50,00

(1) Dipnot 3'te açıklanmıştır.

(2) İlgili iş ortaklığının faaliyetleri Kasım 2006'da durdurulmuştur.

DİPNOT 4 - ÖZKAYNAK YÖNTEMİ İLE DEĞERLENEN YATIRIMLAR (Devamı)

Grup şirketlerinden biri ile Grup'un bir iştiraki arasında gerçekleşen işlemler neticesinde oluşan kar ve zararlar, Grup'un ilgili iştirakteki veya iş ortaklığındaki payı oranında elimine edilir. 30 Haziran 2017 ve 31 Aralık 2016 tarihleri itibarıyla özkaynak yöntemiyle değerlenen yatırımların, finansal tabloların Grup payına düşen kısmı ile ilgili özet bilgiler aşağıdaki gibidir:

30 Haziran 2017	Toplam varlıklar	Toplam yükümlülükler	Net varlıklar	Net varlıkların Grup'a düşen kısmı	Net satışlar	Dönem karı/ (zararı)	Net dönem karı/ (zararının) Grup'a düşen kısmı
DD Finansman	53.962	48.804	5.158	2.476	2.423	(3.017)	(1.448)
Gas Plus Erbil	439.926	859	439.067	219.534	-	(422)	(211)
Kandilli Gayrimenkul	166.322	8.069	158.253	79.127	-	14.922	7.461
Doğan Burda	50.199	25.775	24.424	10.996	40.773	(2.110)	(950)
Aslancık Elektrik	451.731	450.573	1.158	386	54.168	3.234	1.078
Diğer	71.696	32.740	38.956	19.537	21.456	2.298	1.120
Toplam	**1.233.836**	**566.820**	**667.016**	**332.056**	**118.820**	**14.905**	**7.050**
Boyabat Elektrik [(1)]	1.965.754	2.935.701	(969.947)	(225.822)	94.439	(184.086)	779

(1) Boyabat Elektrik'in uzun vadeli proje finansman kredisine teminat olarak Doğan Holding 64.390 ABD Doları (225.822 TL) tutarında kefalet vermiştir (31 Aralık 2016: 64.390 ABD Doları (226.601 TL)). Bu tutar, Boyabat Elektrik'in payı sıfıra indikten sonra, ilave zarar karşılığı ayrılmasında ve borç tutarının muhasebeleştirilmesinde TMS 28'in 39'uncu maddesi uygulanması referans alınarak net varlıkların Grup'a düşen kısmı Doğan Holding'in proje finansman kredisine verdiği teminat tutarıyla sınırlandırılmıştır .

31 Aralık 2016	Toplam varlıklar	Toplam yükümlülükler	Net varlıklar	Net varlıkların Grup'a düşen kısmı	Net satışlar	Dönem karı/ (zararı)	Net dönem karı/ (zararının) Grup'a düşen kısmı
DD Finansman	85.756	77.581	8.175	3.924	25.259	(43.348)	(20.807)
Gas Plus Erbil	441.627	7.188	434.439	217.220	-	(2.434)	(1.217)
Kandilli Gayrimenkul	147.835	4.505	143.330	71.665	-	6.028	3.014
Doğan Burda	54.224	27.689	26.535	11.946	89.485	(3.977)	(1.790)
Diğer	62.040	25.728	36.312	18.716	55.907	431	189
Toplam	**791.482**	**142.691**	**648.791**	**323.471**	**170.651**	**(43.300)**	**(20.611)**
Aslancık Elektrik	462.297	464.372	(2.075)	(692)	102.689	(44.673)	(14.890)
Boyabat Elektrik	2.085.027	2.882.785	(797.758)	(226.601)	255.442	(490.045)	(133.571)

30 Haziran 2016	Toplam varlıklar	Toplam yükümlülükler	Net varlıklar	Net varlıkların Grup'a düşen kısmı	Net satışlar	Dönem karı/ (zararı)	Net dönem karı/ (zararının) Grup'a düşen kısmı
Aslancık Elektrik	475.549	414.500	61.049	20.348	59.169	18.415	6.138
Gas Plus Erbil	354.879	1.798	353.081	176.541	-	(55)	(28)
Kandilli Gayrimenkul	142.486	3.356	139.130	69.565	-	1.827	914
Doğan Burda	58.651	27.944	30.707	13.824	49.951	(112)	(50)
Diğer	66.609	32.968	33.641	17.355	44.238	(5.522)	(978)
Toplam	**1.098.174**	**480.566**	**617.608**	**297.633**	**153.358**	**14.553**	**5.996**
Boyabat Elektrik	2.060.340	2.484.325	(423.985)	(139.915)	71.071	(69.334)	(22.880)
DD Finansman	87.794	93.808	(6.014)	(2.887)	22.158	(37.990)	(18.235)

DİPNOT 4 - ÖZKAYNAK YÖNTEMİ İLE DEĞERLENEN YATIRIMLAR (Devamı)

30 Haziran 2017 ve 31 Aralık 2016 tarihleri itibarıyla özkaynak yöntemiyle değerlenen yatırımların net varlıklarının Grup'a düşen kısmı aşağıdaki gibidir:

	Pay (%)	30 Haziran 2017	Pay (%)	31 Aralık 2016
Gas Plus Erbil	50,00	219.534	50,00	217.220
Kandilli Gayrimenkul	50,00	79.127	50,00	71.665
Doğan Burda	45,02	10.996	45,02	11.946
DD Finansman	48,00	2.476	48,00	3.924
Aslancık Elektrik	33,33	386	33,33	-
Diğer		19.537		18.716
Toplam		**332.056**		**323.471**

30 Haziran 2017 ve 31 Aralık 2016 tarihleri itibarıyla özkaynak yöntemiyle değerlenen yatırımların net yükümlülüklerinin Grup'a düşen kısmı aşağıdaki gibidir:

	Pay (%)	30 Haziran 2017	Pay (%)	31 Aralık 2016
Boyabat Elektrik	33,00	(225.822)	33,00	(226.601)
Aslancık Elektrik	33,33	-	33,33	(692)
Toplam		**(225.822)**		**(227.293)**

DİPNOT 4 - ÖZKAYNAK YÖNTEMİ İLE DEĞERLENEN YATIRIMLAR (Devamı)

İş Ortaklıkları'na ilişkin konsolidasyon düzeltmeleri sonrası özet finansal bilgiler aşağıdaki gibidir:

Özet finansal durum tablosu bilgileri:

30 Haziran 2017	Boyabat Elektrik	Aslancık Elektrik	DD Finansman	Kandilli Gayrimenkul	Gas Plus Erbil	Doğan Burda	Diğer	Toplam
Nakit ve nakit benzerleri	6.990	8.617	11.731	1.518	338	14.227	5.389	48.810
Diğer dönen varlıklar	57.566	12.588	41.759	73	-	30.960	59.229	202.175
Diğer duran varlıklar	1.901.198	430.526	472	164.731	439.588	5.012	7.078	2.948.605
Toplam varlıklar	**1.965.754**	**451.731**	**53.962**	**166.322**	**439.926**	**50.199**	**71.696**	**3.199.590**
Kısa vadeli finansal borçlar	146.355	31.228	-	-	-	238	3.100	180.921
Diğer kısa vadeli yükümlülükler	139.522	22.107	1.796	60	116	18.271	28.662	210.534
Finans sektörü faaliyetlerinden borçlar	-	-	47.008	-	-	-	-	47.008
Uzun vadeli finansal borçlar	2.493.746	396.926	-	-	-	-	-	2.890.672
Diğer uzun vadeli yükümlülükler	156.078	312	-	8.009	743	7.266	978	173.386
Toplam yükümlülükler	**2.935.701**	**450.573**	**48.804**	**8.069**	**859**	**25.775**	**32.740**	**3.502.521**
Net varlıklar:	(969.947)	1.158	5.158	158.253	439.067	24.424	38.956	(302.931)
Grup'un yükümlülüğünde olmayan paylar	*(744.125)*	-	-	-	-	-		*(744.125)*
Grup'un sahiplik oranı	*0,33*	*0,33*	*0,48*	*0,50*	*0,50*	*0,45*		
Grup'un net varlık payı	**(225.822)**	**386**	**2.476**	**79.127**	**219.534**	**10.996**	**19.537**	**106.234**

DİPNOT 4 - ÖZKAYNAK YÖNTEMİ İLE DEĞERLENEN YATIRIMLAR (Devamı)

Özet finansal durum tablosu bilgileri (devamı):

31 Aralık 2016	Boyabat Elektrik	Aslancık Elektrik	DD Finansman	Kandilli Gayrimenkul	Gas Plus Erbil	Doğan Burda	Diğer	Toplam
Nakit ve nakit benzerleri	49.661	6.711	34.778	35	49	14.926	6.571	112.731
Diğer dönen varlıklar	99.108	20.135	50.021	1.794	-	34.631	48.223	253.912
Diğer duran varlıklar	1.936.258	435.451	957	146.006	441.578	4.667	7.246	2.972.163
Toplam varlıklar	**2.085.027**	**462.297**	**85.756**	**147.835**	**441.627**	**54.224**	**62.040**	**3.338.806**
Kısa vadeli finansal borçlar	285.880	80.777	-	-	-	-	3.160	369.817
Diğer kısa vadeli yükümlülükler	26.629	28.418	1.672	225	6.442	19.391	22.138	104.915
Finans sektörü faaliyetlerinden borçlar	-	-	75.909	-	-	-	-	75.909
Uzun vadeli finansal borçlar	2.423.088	354.903	-	-	-	-	-	2.777.991
Diğer uzun vadeli yükümlülükler	147.188	274	-	4.280	746	8.298	430	161.216
Toplam yükümlülükler	**2.882.785**	**464.372**	**77.581**	**4.505**	**7.188**	**27.689**	**25.728**	**3.489.848**
Net varlıklar:	(797.758)	(2.075)	8.175	143.330	434.439	26.535	36.312	(151.042)
Grup'un yükümlülüğünde olmayan paylar	(28.174)	-	-	-	-	-		*(28.174)*
Grup'un sahiplik oranı	0,33	0,33	*0,48*	*0,50*	*0,50*	*0,45*		
Grup'un net varlık payı	**(226.601)**	**(692)**	**3.924**	**71.665**	**217.220**	**11.946**	**18.716**	**96.178**

DİPNOT 4 - ÖZKAYNAK YÖNTEMİ İLE DEĞERLENEN YATIRIMLAR (Devamı)

1 Ocak- 30 Haziran 2017	**Boyabat Elektrik**	**Aslancık Elektrik**	**DD Finansman**	**Kandilli Gayrimenkul**	**Gas Plus Erbil**	**Doğan Burda**	**Diğer**
Gelirler	94.439	54.168	2.423	-	-	40.773	21.456
Esas faaliyet (zararı)/karı	(7.690)	21.452	(3.390)	11.605	-	(2.487)	1.022
Net finansal (gider)/gelir	(181.267)	(17.939)	-	14	-	(111)	(876)
Vergi öncesi (zarar)/kar	(188.957)	3.514	(3.390)	6.929	(422)	(2.586)	616
Yabancı para çevrim farkları	-	-	-	-	(3.150)	-	-
Toplam kapsamlı gelir/ (gider)	**(184.086)**	**3.234**	**(3.017)**	**14.922**	**(3.573)**	**(2.110)**	**2.298**
Grup'un sahiplik oranı	*0,33*	*0,33*	*0,48*	*0,50*	*0,50*	*0,45*	
Grup'un net kar/(zarar) payı	**779**	**1.078**	**(1.448)**	**7.461**	**(211)**	**(950)**	**1.120**

1 Nisan - 30 Haziran 2017	**Boyabat Elektrik**	**Aslancık Elektrik**	**DD Finansman**	**Kandilli Gayrimenkul**	**Gas Plus Erbil**	**Doğan Burda**	**Diğer**
Gelirler	35.375	33.789	1.147	-	-	19.787	(5.417)
Esas faaliyet (zararı)/karı	(13.209)	14.629	(1.539)	(74)	196	(972)	(22.437)
Net finansal (gider)/gelir	(18.650)	4.917	-	14	9	(56)	(465)
Vergi öncesi (zarar)/kar	(31.859)	19.547	(1.539)	(4.756)	(191)	(1.015)	(2.880)
Yabancı para çevrim farkları	-	-	-	-	(11.007)	-	-
Toplam kapsamlı gelir/ (gider)	**(29.618)**	**16.001**	**(1.375)**	**5.566**	**(10.994)**	**(522)**	**(770)**
Grup'un sahiplik oranı	*0,33*	*0,33*	*0,48*	*0,50*	*0,50*	*0,45*	
Grup'un net kar/(zarar) payı	**8.467**	**386**	**(660)**	**2.783**	**(95)**	**(235)**	**733**

DİPNOT 4 - ÖZKAYNAK YÖNTEMİ İLE DEĞERLENEN YATIRIMLAR (Devamı)

1 Ocak- 30 Haziran 2016	**Boyabat Elektrik**	**Aslancık Elektrik**	**DD Finansman**	**Kandilli Gayrimenkul**	**Gas Plus Erbil**	**Doğan Burda**	**Diğer**
Gelirler	71.071	59.169	22.158	-	-	49.951	44.238
Amortisma ve itfa payları	31.909	6.108	-	-	-	418	198
Esas faaliyet karı	8.527	28.414	(29.695)	2.284	(38)	329	8.931
Net finansal gider	(80.819)	(8.390)	(1.574)	-	(17)	(115)	(852)
Vergi öncesi kar	(72.292)	20.024	(31.269)	2.284	(55)	214	(6.698)
Toplam kapsamlı gelir/ (gider)	**(69.334)**	**18.415**	**(37.990)**	**1.827**	**(55)**	**(112)**	**(5.522)**
Grup'un sahiplik oranı	*0,33*	*0,33*	*0,48*	*0,50*	*0,50*	*0,45*	
Grup'un net kar/(zarar) payı	**(22.880)**	**6.138**	**(18.235)**	**914**	**(28)**	**(50)**	**(978)**

1 Nisan - 30 Haziran 2016	**Boyabat Elektrik**	**Aslancık Elektrik**	**DD Finansman**	**Kandilli Gayrimenkul**	**Gas Plus Erbil**	**Doğan Burda**	**Diğer**
Gelirler	31.867	31.964	10.939	-	-	25.248	34.564
Amortisma ve itfa payları	15.503	3.138	-	-	-	206	99
Esas faaliyet karı	4.230	18.224	(25.919)	3.796	(34)	945	7.371
Net finansal gider	(69.220)	(12.823)	(718)	-	(8)	(63)	(852)
Vergi öncesi kar	(64.990)	5.400	(26.363)	2.305	(23)	883	(7.873)
Toplam kapsamlı gelir/ (gider)	**(64.097)**	**4.868**	**(33.084)**	**3.356**	**(23)**	**585**	**(7.297)**
Grup'un sahiplik oranı	*0,33*	*0,33*	*0,48*	*0,50*	*0,50*	*0,45*	
Grup'un net kar/(zarar) payı	**(21.152)**	**1.623**	**(15.880)**	**1.678**	**(12)**	**263**	**378**

DİPNOT 5 - BÖLÜMLERE GÖRE RAPORLAMA

a) Grup dışı gelirler

	1 Ocak- 30 Haziran 2017	1 Nisan- 30 Haziran 2017	1 Ocak - 30 Haziran 2016	1 Nisan- 30 Haziran 2016
Yazılı Basın	568.973	323.467	582.740	311.897
Görsel ve İşitsel Basın	552.063	287.256	576.327	308.912
Perakende	358.480	173.895	309.025	146.127
Enerji	2.793.692	1.620.849	1.809.784	1.021.001
Diğer	326.904	179.971	244.787	146.545
	4.600.112	**2.585.438**	**3.522.663**	**1.934.482**

b) Vergi öncesi kar/ (zarar)

	1 Ocak- 30 Haziran 2017	1 Nisan- 30 Haziran 2017	1 Ocak - 30 Haziran 2016	1 Nisan- 30 Haziran 2016
Yazılı Basın	(62.197)	(60.592)	(33.286)	(17.872)
Görsel ve İşitsel Basın	(64.443)	(16.170)	33.699	30.815
Perakende	(2.521)	(6.330)	(3.695)	(3.754)
Enerji	23.379	34.320	14.607	(6.917)
Diğer	(83.596)	(55.869)	(38.716)	433
	(189.378)	**(104.641)**	**(27.391)**	**2.705**

DİPNOT 5 - BÖLÜMLERE GÖRE RAPORLAMA (Devamı)

c) 1 Ocak - 30 Haziran 2017 tarihinde sona eren ara hesap dönemine ait sektörel bilgi analizi:

	Yazılı Basın	Görsel ve İşitsel Basın	Perakende	Enerji	Diğer	Bölümler arası Eliminasyon	Toplam
Grup dışı gelirler	568.973	552.063	358.480	2.793.692	326.904	-	4.600.112
Bölümler arası gelirler	31.400	13.583	470	10.292	15.149	(70.894)	-
Toplam gelirler	**600.373**	**565.646**	**358.950**	**2.803.984**	**342.053**	**(70.894)**	**4.600.112**
Gelirler	600.373	565.646	358.950	2.803.984	342.053	(70.894)	4.600.112
Satışların maliyeti	(429.778)	(463.953)	(228.337)	(2.644.204)	(264.307)	41.583	(3.988.996)
Brüt kar/(zarar)	**170.595**	**101.693**	**130.613**	**159.780**	**77.746**	**(29.311)**	**611.116**
Genel yönetim giderleri	(73.115)	(51.994)	(10.444)	(12.698)	(57.854)	14.056	(192.049)
Pazarlama giderleri	(76.100)	(62.894)	(119.341)	(101.654)	(25.663)	11.885	(373.767)
Özkaynak yöntemiyle değerlenen yatırımların karlarındaki/ (zararlarındaki) paylar	450	-	-	1.646	5.733	-	7.829
Esas faaliyetlerden diğer gelirler /(giderler), net	(1.128)	(567)	(2.069)	32.205	14.367	1.804	44.612
Yatırım faaliyetlerinden gelirler / (giderler), net	(57.523)	(282)	1.984	1.596	(45.933)	160	(99.998)
Finansal gelirler / (giderler), net	(25.376)	(50.399)	(3.264)	(57.496)	(51.992)	1.406	(187.121)
Vergi öncesi kar/(zarar)	**(62.197)**	**(64.443)**	**(2.521)**	**23.379**	**(83.596)**	**-**	**(189.378)**

DİPNOT 5 - BÖLÜMLERE GÖRE RAPORLAMA (Devamı)

c) 1 Nisan - 30 Haziran 2017 tarihinde sona eren ara hesap dönemine ait sektörel bilgi analizi:

	Yazılı Basın	Görsel ve İşitsel Basın	Perakende	Enerji	Diğer	Bölümler arası Eliminasyon	Toplam
Grup dışı gelirler	323.467	287.256	173.895	1.620.849	179.971	-	2.585.438
Bölümler arası gelirler	14.182	7.990	303	4.534	7.750	(34.759)	-
Toplam gelirler	**337.649**	**295.246**	**174.198**	**1.625.383**	**187.721**	**(34.759)**	**2.585.438**
Gelirler	337.649	295.246	174.198	1.625.383	187.721	(34.759)	2.585.438
Satışların maliyeti	(242.906)	(230.261)	(109.343)	(1.550.587)	(147.060)	22.798	(2.257.359)
Brüt kar/(zarar)	**94.743**	**64.985**	**64.855**	**74.796**	**40.661**	**(11.961)**	**328.079**
Genel yönetim giderleri	(36.711)	(29.380)	(4.166)	(9.371)	(25.698)	6.941	(98.385)
Pazarlama giderleri	(37.990)	(31.875)	(63.221)	(54.983)	(15.582)	5.897	(197.754)
Özkaynak yöntemiyle değerlenen yatırımların karlarındaki/ (zararlarındaki) paylar	794	-	-	8.758	1.827	-	11.379
Esas faaliyetlerden diğer gelirler /(giderler), net	(8.759)	269	(3.637)	25.730	(23.128)	(1.632)	(11.157)
Yatırım faaliyetlerinden gelirler / (giderler), net	(59.571)	231	465	941	(18.445)	160	(76.219)
Finansal gelirler / (giderler), net	(13.098)	(20.400)	(626)	(11.551)	(15.504)	595	(60.584)
Vergi öncesi kar/(zarar)	**(60.592)**	**(16.170)**	**(6.330)**	**34.320**	**(55.869)**	**-**	**(104.641)**

DİPNOT 5 - BÖLÜMLERE GÖRE RAPORLAMA (Devamı)

c) 1 Ocak - 30 Haziran 2016 tarihinde sona eren ara hesap dönemine ait sektörel bilgi analizi:

	Yazılı Basın	Görsel ve İşitsel Basın	Perakende	Enerji	Diğer	Bölümler arası Eliminasyon	Toplam
Grup dışı gelirler	582.740	576.327	309.025	1.809.784	244.787	-	3.522.663
Bölümler arası gelirler	18.331	12.023	200	12.554	19.906	(63.014)	-
Toplam gelirler	**601.071**	**588.350**	**309.225**	**1.822.338**	**264.693**	**(63.014)**	**3.522.663**
Gelirler	601.071	588.350	309.225	1.822.338	264.693	(63.014)	3.522.663
Satışların maliyeti	(417.129)	(409.660)	(194.092)	(1.682.188)	(196.292)	33.576	(2.865.785)
Brüt kar/(zarar)	**183.942**	**178.690**	**115.133**	**140.150**	**68.401**	**(29.438)**	**656.878**
Genel yönetim giderleri	(75.122)	(45.478)	(9.506)	(11.130)	(46.633)	19.007	(168.862)
Pazarlama giderleri	(84.717)	(61.830)	(107.664)	(87.967)	(15.295)	8.755	(348.718)
Özkaynak yöntemiyle değerlenen yatırımların karlarındaki/ (zararlarındaki) paylar	1.006	-	-	(16.589)	(19.536)	-	(35.119)
Esas faaliyetlerden diğer gelirler /(giderler), net	6.548	(9.032)	700	6.011	11.890	2.348	18.465
Yatırım faaliyetlerinden gelirler / (giderler), net	(36.188)	(1.873)	-	808	(7.136)	(2.117)	(46.506)
Finansal gelirler / (giderler), net	(28.755)	(26.778)	(2.358)	(16.676)	(30.407)	1.445	(103.529)
Vergi öncesi kar/(zarar)	**(33.286)**	**33.699**	**(3.695)**	**14.607**	**(38.716)**	**-**	**(27.391)**

DİPNOT 5 - BÖLÜMLERE GÖRE RAPORLAMA (Devamı)

c) 1 Nisan - 30 Haziran 2016 tarihinde sona eren ara hesap dönemine ait sektörel bilgi analizi:

	Yazılı Basın	Görsel ve İşitsel Basın	Perakende	Enerji	Diğer	Bölümler arası Eliminasyon	Toplam
Grup dışı gelirler	311.897	308.912	146.127	1.021.001	146.545	-	1.934.482
Bölümler arası gelirler	7.894	8.851	58	6.656	10.425	(33.884)	-
Toplam gelirler	**319.791**	**317.763**	**146.185**	**1.027.657**	**156.970**	**(33.884)**	**1.934.482**
Gelirler	319.791	317.763	146.185	1.027.657	156.970	(33.884)	1.934.482
Satışların maliyeti	(229.353)	(206.086)	(90.739)	(954.656)	(116.951)	19.799	(1.577.986)
Brüt kar/(zarar)	**90.438**	**111.677**	**55.446**	**73.001**	**40.019**	**(14.085)**	**356.496**
Genel yönetim giderleri	(36.491)	(25.112)	(6.428)	(6.527)	(26.115)	10.360	(90.313)
Pazarlama giderleri	(40.996)	(30.901)	(50.569)	(48.224)	(9.455)	4.298	(175.847)
Özkaynak yöntemiyle değerlenen yatırımların karlarındaki/ (zararlarındaki) paylar	1.019	-	-	(19.519)	(14.602)	-	(33.102)
Esas faaliyetlerden diğer gelirler /(giderler), net	10.380	(7.592)	92	2.768	18.732	695	25.075
Yatırım faaliyetlerinden gelirler / (giderler), net	(39.171)	(731)	(1.122)	(104)	4.308	(1.060)	(37.880)
Finansal gelirler / (giderler), net	(3.051)	(16.526)	(1.173)	(8.312)	(12.454)	(208)	(41.724)
Vergi öncesi kar/(zarar)	**(17.872)**	**30.815**	**(3.754)**	**(6.917)**	**433**	**-**	**2.705**

DİPNOT 5 - BÖLÜMLERE GÖRE RAPORLAMA (Devamı)

d) Bölüm varlıkları

Toplam varlıklar	**30 Haziran 2017**	**31 Aralık 2016**
Yazılı basın	1.664.295	1.706.149
Görsel ve işitsel basın	1.301.158	1.276.215
Perakende	341.092	315.537
Enerji	1.940.279	1.730.603
Diğer	9.260.068	9.025.193
Toplam	**14.506.892**	**14.053.697**
Eksi: bölüm eliminasyonu [1]	(6.371.561)	(6.221.801)
Konsolide finansal tablolara göre varlıklar toplamı	**8.135.331**	**7.831.896**

Özkaynaklar	**30 Haziran 2017**	**31 Aralık 2016**
Yazılı, görsel ve işitsel basın	741.259	755.144
Perakende	76.222	80.391
Enerji	1.227.124	1.172.536
Diğer	7.741.182	7.737.620
Toplam	**9.785.787**	**9.745.691**
Eksi: bölüm eliminasyonu [2]	(7.363.057)	(7.167.345)
Konsolide finansal tablolara göre özkaynaklar toplamı	**2.848.888**	**3.017.164**
Kontrol gücü olmayan paylar	426.158	438.818
Ana ortaklığa ait özkaynak toplamı	**2.422.730**	**2.578.346**

(1) Bölüm eliminasyon tutarı, yazılı basın, görsel ve işitsel basın, perakende ve enerji şirketlerine olan iştirak tutarlarının ve yazılı basın, görsel ve işitsel basın, perakende, enerji ve diğer faaliyet bölümleri arasındaki karşılıklı borç ve alacak bakiyelerinin eliminasyonundan oluşmaktadır.

(2) Bölüm eliminasyon tutarı, her bir faaliyet bölümü toplam özkaynak tutarlarının içinde yer alan düzeltilmiş sermaye tutarlarının, iştirak tutarları ile karşılıklı eliminasyonunu temsil eder.

DİPNOT 5 - BÖLÜMLERE GÖRE RAPORLAMA (Devamı)

e) Maddi ve maddi olmayan duran varlıklar ve yatırım amaçlı gayrimenkul alımları ile amortisman ve itfa payları

	1 Ocak - 30 Haziran 2017	1 Nisan - 30 Haziran 2017	1 Ocak - 30 Haziran 2016	1 Nisan - 30 Haziran 2016
Alımlar				
Yazılı Basın	22.449	14.438	19.141	4.521
Görsel ve İşitsel Basın	207.038	101.782	159.252	110.122
Perakende	9.069	6.428	5.406	3.371
Enerji	86.765	33.762	141.673	93.331
Diğer	44.167	5.529	43.666	28.929
Toplam	**369.488**	**161.939**	**369.138**	**240.274**
Amortisman ve itfa payları (1)				
Yazılı Basın	22.469	12.329	29.493	12.834
Görsel ve İşitsel Basın	184.408	92.978	133.687	93.497
Perakende	4.834	2.491	4.491	1.896
Enerji	51.653	26.542	43.480	24.265
Diğer	18.432	10.984	15.223	7.737
Toplam	**281.796**	**145.324**	**226.374**	**140.229**

(1) Diğer endüstriyel bölümüne ait 197 TL tutarındaki amortisman gideri stoklar hesabı altında muhasebeleştirilmiştir (31 Aralık 2016: 145 TL).

DİPNOT 6 - NAKİT VE NAKİT BENZERLERİ

30 Haziran 2017 ve 31 Aralık 2016 tarihleri itibarıyla nakit ve nakit benzerlerinin detayı aşağıdaki gibidir:

	30 Haziran 2017	**31 Aralık 2016**
Kasa	6.223	7.475
Bankalar		
- vadesiz mevduatlar	209.521	173.837
- vadeli mevduatlar	1.215.449	1.226.385
Diğer hazır değerler	89.800	104.466
	1.520.993	**1.512.163**

30 Haziran 2017 tarihi itibarıyla Grup'un ABD Doları, Avro ve TL cinsinden olan vadeli mevduatlarının oranları sırasıyla brüt %0,06 ile %4,12 (31 Aralık 2016: %0,35 ile %3,59), %0,01 ile %2,25 (31 Aralık 2016: %0,01 ile %2,00) ve %3,00 ile %15,00 (31 Aralık 2016: %2,00 ile %11,60) arasında değişmektedir ve vadesi 3 aydan kısadır.

30 Haziran 2017 tarihi itibarıyla diğer hazır değerlerin 89.800 TL (31 Aralık 2016: 104.435 TL) tutarındaki bölümü kredi kartı slip alacaklarından oluşmaktadır. Bloke mevduatı bulunmamaktadır (31 Aralık 2016: 31 TL).

30 Haziran 2017, 31 Aralık 2016, 30 Haziran 2016 ve 31 Aralık 2015 tarihleri itibarıyla konsolide nakit akış tablolarında gösterilen nakit ve nakit benzeri değerler aşağıda gösterilmiştir:

	30 Haziran 2017	**31 Aralık 2016**	**30 Haziran 2016**	**31 Aralık 2015**
Hazır değerler	1.520.993	1.512.163	1.394.817	1.894.260
Faiz reeskontları (-)	(555)	(3.286)	(450)	(7.361)
Nakit ve nakit benzerleri	**1.520.438**	**1.508.877**	**1.394.367**	**1.886.899**

DİPNOT 7 - FİNANSAL YATIRIMLAR

a) Kısa vadeli finansal yatırımlar

Grup'un kısa vadeli finansal yatırımlar altında sınıflandırılan satılmaya hazır finansal varlıkları aşağıdaki gibidir:

	30 Haziran 2017	31 Aralık 2016
Özel sektör tahvil ve bonoları	107.285	114.882
Kullanımı kısıtlı banka bakiyeleri [1]	4.616	173.870
	111.901	**288.752**

[1] 30 Haziran 2017 tarihi itibarıyla Doğan Holding'in bağlı ortaklıkları için bloke ettiği banka mevduat tutarı 4.616 TL'dir (31 Aralık 2016 itibariyle Doğan Holding'in bağlı ortaklığı Mozaik için vermiş olduğu teminat tutarı 26.000 USD (91.499 TL), 80.000 TL bloke mevduat ve diğer bağlı ortaklıkları için bloke ettiği banka mevduat tutarı 2.371 TL).

Tahvil ve bonolar TL ve ABD Doları cinsinden olup ağırlıklı ortalama faiz oranı sırasıyla %14,16 ve %3,41'dir (31 Aralık 2016: TL %13,40 ve ABD Doları %4,41).

b) Uzun vadeli finansal yatırımlar

Grup'un uzun vadeli finansal yatırımlar altında sınıflandırılan satılmaya hazır finansal varlıkları (Dipnot 2.1.3.d) aşağıdaki gibidir:

	30 Haziran 2017		31 Aralık 2016	
	TL	%	TL	%
Lexin Nassau L.P.[1]	71.923	22,15	70.059	22,15
Anten Teknik Hizmetler ve Verici Tesis İşletme A.Ş.	1.700	<1	1.700	<1
Diğer	4.957	<1	4.957	<1
	78.580		**76.716**	

[1] Lexin Nassau L.P. Grup'un bağlı ortaklıklarından M Investment'ın uzun vadeli yatırımları içerisinde yer almaktadır. Söz konusu yatırım, satılmaya hazır finansal varlık olarak muhasebeleştirilmekte olup, 30 Haziran 2017 tarihi itibarıyla gerçeğe uygun değeri 71.923 TL (20.508 ABD Doları karşılığı) üzerinden kayıt altına alınmıştır. Grup, Lexin Nassau L.P.'nin 11 Nisan 2017 tarihinde yapmış olduğu sermaye artışına 2.208 TL (600 ABD Doları karşılığı) ödeyerek kendi payı oranında katılmıştır.

DİPNOT 8 - KISA VE UZUN VADELİ BORÇLANMALAR

a) Finansal borçlar

30 Haziran 2017 ve 31 Aralık 2016 tarihleri itibarıyla finansal borçların detayları aşağıda sunulmuştur:

Kısa vadeli borçlanmalar:	**30 Haziran 2017**	**31 Aralık 2016**
Kısa vadeli banka kredileri	1.362.308	1.078.271
Faktoring borçları	9.219	9.440
Finansal kiralama işlemlerinden borçlar	394	717
Toplam	**1.371.921**	**1.088.428**

Uzun vadeli borçlanmaların kısa vadeli kısımları:	**30 Haziran 2017**	**31 Aralık 2016**
Uzun vadeli banka kredilerinin kısa vadeli kısımları	518.649	305.409
Toplam	**518.649**	**305.409**

Uzun vadeli borçlanmalar:	**30 Haziran 2017**	**31 Aralık 2016**
Uzun vadeli banka kredileri	663.918	895.251
Finansal kiralama işlemlerinden borçlar	-	132
Toplam	**663.918**	**895.383**

DİPNOT 8 - KISA VE UZUN VADELİ BORÇLANMALAR (Devamı)

30 Haziran 2017 ve 31 Aralık 2016 tarihleri itibarıyla banka kredilerinin detayları aşağıda sunulmuştur:

	30 Haziran 2017			31 Aralık 2016		
	Yıllık faiz oranı (%)	Orijinal para	TL	Yıllık faiz oranı (%)	Orijinal para	TL
Kısa vadeli banka kredileri:						
Türk Lirası banka kredileri	6,59 - 15,95	1.071.590	1.071.590	3,00 - 14,20	687.334	687.334
ABD Doları banka kredileri	3,45 - 3,45	5.990	21.006	3,50 - 3,50	7.394	26.021
Avro banka kredileri	0,75 - 3,65	63.448	253.982	0,75 - 3,05	94.267	349.721
Diğer banka kredileri	13,15 - 13,15	265.000	15.730	12,63 - 13,41	265.093	15.195
Ara toplam			**1.362.308**			**1.078.271**
Uzun vadeli banka kredilerinin kısa vadeli kısımları:						
Türk Lirası banka kredileri	3,00 - 15,70	257.646	257.646	3,00 - 13,50	98.398	98.398
ABD Doları banka kredileri	4,86 - 4,92	26.157	91.734	4,55 - 4,58	29.828	104.969
Avro banka kredileri	2,15 - 5,71	42.286	169.269	0,75 - 4,70	27.505	102.042
Ara toplam			**518.649**			**305.409**
Toplam kısa vadeli banka kredileri			**1.880.957**			**1.383.680**
Uzun vadeli banka kredileri:						
Türk Lirası banka kredileri	3,00 - 13,25	163.119	163.119	3,00 - 13,25	370.205	370.205
ABD Doları banka kredileri	-	-	-	4,75 - 4,75	25.000	87.980
Avro banka kredileri	1,50 - 4,67	121.018	484.434	0,75 - 4,70	117.810	437.066
Diğer banka kredileri	12,25 - 12,25	275.700	16.365	-	-	-
Toplam uzun vadeli banka kredileri			**663.918**			**895.251**

DİPNOT 8 - KISA VE UZUN VADELİ BORÇLANMALAR (Devamı)

30 Haziran 2017 ve 31 Aralık 2016 tarihleri itibarıyla uzun vadeli banka kredilerinin geri ödeme planı aşağıda belirtilmiştir:

	30 Haziran 2017	**31 Aralık 2016**
2018	265.332	759.066
2019	239.622	96.831
2020	64.630	15.539
2021 ve sonrası	94.334	23.815
	663.918	**895.251**

Grup tarafından kullanılan ABD Doları cinsinden değişken faizli kredilerin faiz oranları Libor+% 3,70 ile Libor+ % 3,80; Avro cinsinden değişken faizli kredilerinin faiz oranları Euribor+% 0,75 ile Euribor+% 5,00 (31 Aralık 2016: Dolar; Libor+%0,75 ile Libor+%3,70, Avro; Euribor+%2,15 ile Euribor+%3,85) arasında değişmektedir.

Banka kredilerinin defter değerleri ve gerçeğe uygun değerleri, iskonto işleminin etkisinin önemli olmamasından dolayı birbirine eşit olarak alınmıştır. Grup sabit ve değişken faiz oranları üzerinden borçlanmaktadır.

DİPNOT 8 - KISA VE UZUN VADELİ BORÇLANMALAR (Devamı)

Finansal kiralama işlemlerinden borçlar:

Grup, finansal kiralama sözleşmeleri yoluyla maddi ve maddi olmayan duran varlıklar iktisap etmiştir. Grup'un 30 Haziran 2017 tarihi itibarıyla söz konusu finansal kiralama sözleşmeleri ile ilgili kısa ve uzun vadeli kira ödeme taahhütleri toplamı 394 TL tutarındadır (31 Aralık 2016: 849 TL).

30 Haziran 2017 ve 31 Aralık 2016 tarihleri itibarıyla uzun vadeli finansal kiralama borçlarının geri ödeme planı aşağıda sunulmuştur.

	30 Haziran 2017	**31 Aralık 2016**
2018 ve sonrası	-	132
Toplam	**-**	**132**

30 Haziran 2017 ve 31 Aralık 2016 tarihleri itibarıyla tedarikçilere ödenecek finansal borçlar hariç Grup'un sabit ve değişken faizli finansal borçlarının dağılımı aşağıdaki gibidir:

	30 Haziran 2017	**31 Aralık 2016**
Sabit faizli finansal borçlar (Dipnot 34)	1.991.501	1.718.751
Değişken faizli finansal borçlar (Dipnot 34)	562.987	570.469
Toplam	**2.554.488**	**2.289.220**

b) Diğer finansal yükümlülükler

30 Haziran 2017 ve 31 Aralık 2016 tarihleri itibarıyla diğer finansal yükümlülüklerin detayı aşağıda sunulmuştur.

Uzun vadeli diğer finansal yükümlülükler:	**30 Haziran 2017**	**31 Aralık 2016**
Pay senedi satın alma ve satış opsiyonları (Dipnot 17)	575.299	519.829
	575.299	**519.829**

DİPNOT 9 - TİCARİ ALACAK VE BORÇLAR

İlişkili olmayan taraflardan kısa vadeli ticari alacaklar	**30 Haziran 2017**	**31 Aralık 2016**
Ticari alacaklar	1.761.234	1.542.715
Alacak senetleri ve çekler	250.730	221.861
Gelir tahakkukları	27.162	6.209
Toplam	**2.039.126**	**1.770.785**
Eksi: Vadeli satışlardan kaynaklanan kazanılmamış finansman geliri	(11.601)	(11.907)
Eksi: Şüpheli ticari alacaklar karşılığı (-)	(282.611)	(273.204)
Toplam	**1.744.914**	**1.485.674**

Grup'un, finansal durum tablosu tarihi itibarıyla vadesi geçmemiş ve Doğan Faktoring tarafından takip edilen ticari alacaklara ait kısmının ortalama vadesi 46 ila 106 gün arasında değişmektedir (31 Aralık 2016: 73 - 111 gün). Grup'un ticari alacaklarının vadeleri değişiklik göstermekte olup, alacaklar için uygulanan etkin faiz oranı % 13,92 (31 Aralık 2016: %12,68)'dir. Bu yöntemde kullanılan ve bileşik faiz esasıyla belirlenen oran "etkin faiz oranı" olarak adlandırılmakta olup; söz konusu oran Türkiye Cumhuriyet Merkez Bankası verileri dikkate alınarak belirlenmiştir.

Uzun vadeli ticari alacaklar	**30 Haziran 2017**	**31 Aralık 2016**
Alacak senetleri ve çekler [(1)]	31.250	31.292
Vadeli satışlardan kaynaklanan kazanılmamış finansman geliri	(13.137)	(6.034)
	18.113	**25.258**

(1) Söz konusu senetli alacakların 38 TL (31 Aralık 2016: 114 TL) tutarındaki kısmı Grup'un bağlı ortaklığı Milpa'nın 2012 - 2015 yılları içerisinde Automall ve Veneris projelerinden yapılan vadeli satışlarından kaynaklanmaktadır. Bu tutara ilave olarak akaryakıt satışından kaynaklı 30.713 TL (31 Aralık 2016: 30.721 TL) tutarında brüt, 17.656 TL (31 Aralık 2016: 24.768 TL) ve diğer faaliyetlerden kaynaklı 499 TL (31 Aralık 2016: 457 TL) tutarında iskonto edilmiş uzun vadeli alacak senedi bulunmaktadır.

Şüpheli ticari alacaklar için ayrılan karşılıkların dönem içindeki hareketi aşağıdaki gibidir:

	2017	**2016**
1 Ocak	(273.204)	(275.324)
Dönem içinde ayrılan karşılıklar (Dipnot 27)	(18.682)	(19.749)
Yabancı para çevrim farkları	(504)	882
Tahsil kabiliyeti olmayan alacakların silinmesi [(1)]	75	-
Tahsilatlar ve iptal edilen karşılıklar	9.490	3.589
Bağlı ortaklık çıkışı	214	-
30 Haziran	**(282.611)**	**(290.602)**

(1) Grup, geçmiş dönemlerde oluşan ve şüpheli alacak olarak kaydedilen alacaklarını, Türk Ticaret Kanunu'nun Geçici 7'nci maddesi kapsamında; Ticaret Sicili'nden silinmiş, normal yolla tasfiye süreçlerini tamamlamış, Ticaret Mahkemelerince haklarında verilmiş iflas kararı olan ve iflas masası tarafından tasfiyesi tamamlanmış şirketlerden olan alacaklarını finansal durum tablosunda izlenmemesine karar vermiş ve finansal durum tablosunun dışına çıkarmıştır.

DİPNOT 9 - TİCARİ ALACAK VE BORÇLAR (Devamı)

Ticari alacaklar için teminatlar

30 Haziran 2017 tarihi itibarıyla 320.852 TL (31 Aralık 2016: 221.016 TL) tutarındaki ticari alacaklar, vadesi geçmiş olmasına rağmen şüpheli alacak olarak değerlendirilmemiştir (Dipnot 34). Grup, tahsilat koşullarını ve dinamiklerini göz önünde bulundurarak rapor tarihi itibarıyla söz konusu gecikmeler için herhangi bir tahsilat riski öngörmemektedir (Dipnot 2).

Grup, 30 Haziran 2017 tarihi itibarıyla 1.763.027 TL (31 Aralık 2016: 1.510.932 TL) tutarındaki ilişkili olmayan taraflardan olan ticari alacaklarına ilişkin toplam 496.244 TL tutarında teminat, rehin, ipotek ve kefalet bulundurmaktadır (31 Aralık 2016: 370.084 TL) (Dipnot 34).

Bu teminatların 219.717 TL'si banka teminat mektubundan (31 Aralık 2016: 9.553 TL), 191.564 TL'si (31 Aralık 2016: 76.922 TL) ipotek ve kefaletten, 51.749 TL'si (31 Aralık 2016: 254.488 TL) çek ve senetten, 32.830 TL'si alacak sigortasından (31 Aralık 2016: 28.626 TL) ve 384 TL'si araç rehninden oluşmaktadır (31 Aralık 2016: 495 TL). Bu teminatların içindeki 27.143 TL tutarındaki banka teminat mektubu, 19.617 TL tutarındaki ipotek ve kefalet, 7.458 TL tutarındaki senet, 6.350 TL tutarında alacak sigortası, vadesi geçmiş ancak değer düşüklüğüne uğramamış alacaklar ile ilgilidir (31 Aralık 2016: 8.978 TL banka teminat mektubu, 20.409 TL ipotek ve kefalet, 12.915 TL senet, 495 TL tutarında araç rehni, 6.104 TL tutarında alacak sigortası) (Dipnot 34).

İlişkili olmayan taraflara kısa vadeli ticari borçlar

	30 Haziran 2017	31 Aralık 2016
Ticari borçlar	962.906	909.755
Borç ve gider karşılıkları	86.637	32.298
Diğer borçlar	-	2.897
Eksi: vadeli alışlardan kaynaklanan gerçekleşmemiş finansman gideri	(6.909)	(5.840)
Toplam	**1.042.634**	**939.110**

30 Haziran 2017 itibarıyla ticari borçların ortalama vadesi 37 - 114 gün arasında değişmektedir (31 Aralık 2016: 34 ila 92 gün). Grup'un ticari borçlarının vadeleri değişiklik göstermekte olup, ticari borçlar için etkin faiz oranı %13,92 (31 Aralık 2016:%12,68) uygulanmıştır. Bu yöntemde kullanılan ve bileşik faiz esasıyla belirlenen oran "etkin faiz oranı" olarak adlandırılmakta olup; söz konusu oran Türkiye Cumhuriyet Merkez Bankası verileri dikkate alınarak belirlenmiştir.

DİPNOT 10 - DİĞER ALACAK VE BORÇLAR

İlişkili olmayan taraflardan kısa vadeli diğer alacaklar	**30 Haziran 2017**	**31 Aralık 2016**
Alacak senetleri [1]	8.228	7.151
Verilen depozito ve teminatlar	2.830	2.413
TEİAŞ enerji nakil hattı alacakları [2]	2.507	3.240
Yatırım amaçlı gayrimenkul satışından kaynaklı alacaklar [3]	1.742	1.450
Bayilerden sözleşme feshine istinaden alacaklar	-	1.631
Diğer çeşitli alacaklar [4]	2.112	1.161
Toplam	**17.419**	**17.046**

İlişkili olmayan taraflardan uzun vadeli diğer alacaklar	**30 Haziran 2017**	**31 Aralık 2016**
Alacak senetleri [1]	21.744	25.833
Verilen depozito ve teminatlar	2.352	3.000
Yatırım amaçlı gayrimenkul satışından kaynaklı alacaklar [3]	1.076	-
TEİAŞ enerji nakil hattı alacakları [2]	-	249
Toplam	**25.172**	**29.082**

(1) Neta'nın maddi duran varlık satışından olan alacaklardan oluşmaktadır. Alacaklar 50 ay vadeli olarak 5 Ağustos 2020 tarihine kadar tahsil edilecektir. 21.062 TL (31 Aralık 2016:23.164 TL) tutarındaki uzun vadeli alacak senetleri Neta'nın maddi duran varlık satışından olan alacaklardan oluşmaktadır).

(2) Galata Wind'in TEİAŞ'tan olan enerji nakil hattı alacaklarından oluşmaktadır.

(3) 31 Aralık 2016 itibarıyla Grup'un bağlı ortaklığı Hürriyet'in, Ankara İli, Çankaya İlçesi, Güvenevler Mahallesi'nde bulunan kargir apartmanının satışından doğan alacaklardır.

(4) Grup'un bağlı ortaklıklarının ticari faaliyetleri dışındaki işlemlerinden kaynaklanan alacaklardan oluşmaktadır.

Kısa vadeli diğer borçlar	**30 Haziran 2017**	**31 Aralık 2016**
Ödenecek vergi ve fonlar	92.004	88.813
Matrah artırım borçları	3.098	2.331
Alınan depozito ve teminatlar	1.375	1.162
Diğer kısa vadeli borçlar [1]	271.352	139.809
Toplam	**367.829**	**232.115**

	30 Haziran 2017	**31 Aralık 2016**
Uzun vadeli diğer borçlar		
Alınan depozito ve teminatlar	13.104	13.346
Matrah artırım borçları	-	2.431
Diğer uzun vadeli borçlar [1]	2.049	103.672
Toplam	**15.153**	**119.449**

(1) İlgili tutarlar, Grup'un bağlı ortaklığı Aytemiz Akaryakıt'ın Aytemiz Ailesine olan, iki eşit taksitte ödenecek, 58.260 ABD Doları ana paralı ve %2,5 faizli borcunu içermektedir. Söz konusu borcun rapor tarihi itibarıyla finansman maliyeti ile birlikte iskonto edilmiş net tutarı 58.611 ABD Doları (205.555 TL)'dır (31 Aralık 2016: 60.469 ABD Doları (212.803 TL)).

DİPNOT 11 - STOKLAR

	30 Haziran 2017	31 Aralık 2016
Mamül ve ticari mallar	394.854	337.026
Hammadde ve malzeme	91.720	93.889
Yarı mamül	8.497	14.274
Promosyon stokları	5.392	5.808
Diğer stoklar	2.084	1.511
	502.547	**452.508**
Değer düşüklüğü karşılığı (-)	(10.269)	(11.158)
Toplam	**492.278**	**441.350**

30 Haziran 2017 tarihi itibarıyla stoklara yansıtılan amortisman giderleri ve itfa payları 197 TL'dir (31 Aralık 2016: 145 TL).

Promosyon stokları gazeteler ile beraber verilen kitap, cd, dvd ve elektronik eğitim ürünleri gibi promosyon malzemelerinden oluşmaktadır. Promosyon stoklarının değer düşüklüğüne uğrayıp uğramadığının tespiti ve değer düşüklüğüne uğradıysa, tutarına ilişkin değerlendirme, Grup yönetimi tarafından yapılmaktadır. Bu çerçevede, stokların satın alma tarihleri ve mevcut durumları dikkate alınarak, Grup yönetimi tarafından belirlenen oranlar dahilinde stok değer düşüklüğü karşılığı ayrılmaktadır.

Stok değer düşüklüğü karşılığının 30 Haziran 2017 ve 2016 tarihlerinde sona eren ara hesap dönemleri içindeki hareketi aşağıdaki gibidir:

	2017	2016
1 Ocak	(11.158)	(14.540)
Yıl içerisinde ayrılan karşılıklar (Dipnot 27)	(366)	(1.391)
İptal edilen stok değer düşüklüğü karşılıkları	1.255	779
30 Haziran	**(10.269)**	**(15.152)**

DİPNOT 12 - CANLI VARLIKLAR

Grup'un bağlı ortaklığı Doğan Organik'e ait canlı varlıkların 30 Haziran 2017 tarihi itibarıyla tutarı 426 TL'dir (31 Aralık 2016: 215 TL).

DİPNOT 13 - YATIRIM AMAÇLI GAYRİMENKULLER

Yatırım amaçlı gayrimenkullerin 30 Haziran 2017 ve 2016 tarihlerinde sona eren ara hesap dönemlerine ait hareketleri aşağıda sunulmuştur:

	1 Ocak 2017	İlaveler	Çıkışlar	Transferler	Değer düşüklüğü düzeltmesi [1]	Yabancı para çevrim farkı	Gerçeğe uygun değer düzeltmesi [2]	30 Haziran 2017
Arsalar	476.846	26.789	-	-	(11.765)	-	(973)	490.897
Binalar	93.024	14.033	(17.519)	-	-	5.447	(2.133)	92.852
Net kayıtlı değer	**569.870**	**40.822**	**(17.519)**	**-**	**(11.765)**	**5.447**	**(3.106)**	**583.749**

	1 Ocak 2016	İlaveler	Çıkışlar	Transferler	Değer düşüklüğü düzeltmesi[1]	Yabancı para çevrim farkı	Gerçeğe uygun değer düzeltmesi[2]	30 Haziran 2016
Arsalar	272.864	2.126	-	-	(1.079)	-	1.365	275.276
Binalar	103.211	14.137	(10.196)	21.500	(2.309)	1.229	4.396	131.968
Net kayıtlı değer	**376.075**	**16.263**	**(10.196)**	**21.500**	**(3.388)**	**1.229**	**5.761**	**407.244**

(1) Grup arsalara ilişkin cari dönemde gerçekleşen alım satım işlemlerinde, gayrimenkul değerleme raporundaki ekspertiz değerini göz önünde bulundurarak 11.765 TL'lik değer düşüklüğü muhasebeleştirmiştir.Ayrıca, barter ile alınan yatırım amaçlı gayrimenkullerin gerçeğe uygun değer düzeltmesinden kaynaklanan 3.388 TL tutarındaki değer düşüklüğünü ilgili dönem içerisinde yapılan satışlar altında netleştirerek finansal tablolara yansıtmıştır.

(2) Gerçeğe uygun değer düzeltmesinin 2.133 TL'si reklam takas anlaşmaları karşılığında elde edilen yatırım amaçlı gayrimenkullere ilişkin değer düşüklüğü düzeltmesinden,kalanı ise arsadan kaynaklanmaktadır. Grup, geçmiş dönemde yükselen döviz kurlarının arsa ve konut birim fiyatları üzerindeki yükseltici etkisini ve diğer unsurları göz önünde bulundurarak, yatırım amaçlı gayrimenkullerine ilişkin güncel değerleme raporları almış ve 5.761 TL tutarındaki gerçeğe uygun değer düzeltmesini yapmıştır.

Grup yatırım amaçlı gayrimenkullerden 990 TL kira geliri elde etmektedir (30 Haziran 2016: 895 TL). Dönem içinde yatırım amaçlı gayrimenkullerden kaynaklanan direkt işletme giderlerinin tutarı 274 TL'dir (30 Haziran 2016: 134 TL). Grup'un yatırım amaçlı gayrimenkulleri üzerinde herhangi bir rehin veya ipotek bulunmamaktadır.

DİPNOT 13 - YATIRIM AMAÇLI GAYRİMENKULLER (Devamı)

30 Haziran 2017 tarihi itibarıyla yatırım amaçlı gayrimenkuller Grup'un kiraya verilen bina bölümlerinden, barter anlaşmaları çerçevesinde iktisap ettiği gayrimenkullerden ve arsalardan oluşmaktadır.

Gerçeğe uygun değerleriyle gösterilen finansal varlık ve yükümlülüklerin seviye sınıflamaları:

Grup'un yatırım amaçlı gayrimenkulleri SPK lisanslı gayrimenkul şirketleri tarafından emsal karşılaştırma analizi yaklaşımı, maliyet yaklaşımı ve direkt kapitalizasyon yaklaşımı yöntemleriyle hesaplanmış olup, farklı yöntemlerle bulunan değerlerin birbirine yakın ve tutarlı olduğu tespit edilerek emsal karşılaştırma yöntemiyle nihai değere karar verilmiştir. Gayrimenkul şirketleri SPK tarafından yetkilendirilmiş olup sermaye piyasası mevzuatı uyarınca gayrimenkul değerleme hizmeti vermektedir ve ilgili bölgelerdeki emlakların gerçeğe uygun değer ölçümlemesinde yeterli tecrübeye ve niteliğe sahiptir.

Grup'un bazı finansal varlık ve finansal yükümlülükleri her finansal durum tablosu tarihinde gerçeğe uygun değerlerinden finansal tablolara yansıtılır. Aşağıdaki tablo söz konusu finansal varlık ve yükümlülüklerin gerçeğe uygun değerlerinin nasıl belirlendiği bilgisini vermektedir:

			Raporlama tarihi itibarıyla gerçeğe uygun değer seviyesi		
Finansal Varlıklar / Finansal Yükümlülükler	Gerçeğe uygun değer		1. Seviye	2. Seviye	3. Seviye
	30 Haziran 2017	31 Aralık 2016			
Yatırım amaçlı gayrimenkuller	583.749	569.870	-	583.749	-

DİPNOT 14 - MADDİ DURAN VARLIKLAR

Maddi duran varlıkların 30 Haziran 2017 ve 2016 tarihlerinde sona eren ara hesap dönemlerine ait hareketleri aşağıda sunulmuştur:

	1 Ocak 2017	İlaveler	Çıkışlar	Transfer	Bağlı ortaklık çıkışı	Bağlı ortaklık girişi	Yabancı para çevrim farkları	30 Haziran 2017
Maliyet:								
Arsalar, yeraltı ve yerüstü düzenleri	182.821	285	(487)	-	-	125	829	183.573
Binalar	130.169	776	(276)	24	-	-	2.711	133.404
Makine ve teçhizat	1.228.635	2.582	(2.973)	71.518	(216)	5	7.833	1.307.384
Motorlu araçlar	206.997	7.052	(12.042)	-	-	27	134	202.168
Mobilya ve demirbaşlar	495.489	15.338	(17.671)	925	(44)	110	399	494.546
Kiralanan maddi varlıklar geliştirme maliyetleri	121.640	4.774	(513)	379	(2)	-	195	126.473
Diğer maddi varlıklar	125.314	10.675	(532)	-	-	-	199	135.656
Yapılmakta olan yatırımlar	121.153	64.479	(1.202)	(74.369)	-	-	2	110.063
	2.612.218	**105.961**	**(35.696)**	**(1.523)**	**(262)**	**267**	**12.302**	**2.693.267**
Birikmiş amortismanlar:								
Arsalar, yeraltı ve yerüstü düzenleri	5.549	236	(487)	-	-	71	-	5.369
Binalar	84.630	3.745	-	804	-	-	1.770	90.949
Makine ve teçhizat	882.114	25.714	(2.444)	-	(216)	4	7.583	912.755
Motorlu araçlar	57.401	8.401	(7.136)	-	-	27	113	58.806
Mobilya ve demirbaşlar	293.184	19.365	(11.729)	-	(42)	55	339	301.172
Kiralanan maddi varlıkları geliştirme maliyetleri	73.685	5.932	(351)	-	(2)	-	132	79.396
Diğer maddi varlıklar	47.754	7.819	(223)	-	-	-	97	55.447
	1.444.317	**71.212**	**(22.370)**	**804**	**(260)**	**157**	**10.034**	**1.503.894**
Net kayıtlı değer	**1.167.901**							**1.189.373**

30 Haziran 2017 tarihi itibarıyla maddi duran varlıklardan 71.212 TL (30 Haziran 2016: 69.322 TL) ve maddi olmayan duran varlıklardan 210.584 TL (30 Haziran 2016: 157.052 TL) olmak üzere toplam 281.796 TL (30 Haziran 2016: 226.374 TL) amortisman giderinin 205.364 TL'si (30 Haziran 2016: 156.956 TL) satışların maliyetine (Dipnot 24), 59.224 TL'si (30 Haziran 2016: 50.799 TL) pazarlama giderlerine, 17.011 TL'si (30 Haziran 2016: 18.618 TL) genel yönetim giderlerine (Dipnot 25) dahil edilmiş; 197 TL'si (30 Haziran 2016: 1 TL) ise stoklar üzerinde muhasebeleştirilmiştir.

30 Haziran 2017 tarihi itibarıyla maddi duran varlıklar üzerinde 20.015 TL tutarında ipotek bulunmaktadır (31 Aralık 2016: 24.114 TL). 30 Haziran 2017 tarihi itibarıyla Grup'un finansal kiralama yoluyla elde edilen maddi duran varlıkların net defter değeri 3.105 TL (31 Aralık 2016: 3.396 TL) 'dir.

DİPNOT 14 - MADDİ DURAN VARLIKLAR (Devamı)

	1 Ocak 2016	İlaveler	Çıkışlar	Transfer	Yabancı para çevrim farkları	30 Haziran 2016
Maliyet:						
Arsalar, yeraltı ve yerüstü düzenleri	147.923	203	-	11.680	75	159.881
Binalar	190.623	415	(2.903)	(17.753)	532	170.914
Makine ve teçhizat	1.224.922	4.794	(3.637)	2.457	632	1.229.168
Motorlu araçlar	89.727	18.008	(5.564)	-	-	102.171
Mobilya ve demirbaşlar	478.658	18.083	(7.543)	1.193	485	490.876
Kiralanan maddi varlıklar geliştirme maliyetleri	117.386	5.061	(29)	-	10	122.428
Diğer maddi varlıklar	88.617	16.285	(638)	-	19	104.283
Yapılmakta olan yatırımlar	78.317	29.057	137	(15.330)	(81)	92.100
	2.416.173	**91.906**	**(20.177)**	**(17.753)**	**1.672**	**2.471.821**
Birikmiş amortismanlar:						
Arsalar, yeraltı ve yerüstü düzenleri	5.063	83	-	-	-	5.146
Binalar	107.764	2.957	(66)	(7.414)	182	103.423
Makine ve teçhizat	833.696	29.955	(1.487)	-	604	862.768
Motorlu araçlar	55.480	5.852	(2.930)	-	-	58.402
Mobilya ve demirbaşlar	262.621	20.091	(3.948)	-	468	279.232
Kiralanan maddi varlıkları geliştirme maliyetleri	74.842	6.223	(507)	-	18	80.576
Diğer maddi varlıklar	35.618	4.161	(22)	-	5	39.762
	1.375.084	**69.322**	**(8.960)**	**(7.414)**	**1.277**	**1.429.309**
Net kayıtlı değer	**1.041.089**					**1.042.512**

DİPNOT 15 - MADDİ OLMAYAN DURAN VARLIKLAR

Diğer maddi olmayan duran varlıklar:

Maddi olmayan duran varlıkların 30 Haziran 2017 ve 2016 tarihlerinde sona eren ara hesap dönemlerine ait hareketleri aşağıda sunulmuştur:

	1 Ocak 2017	İlaveler	Çıkışlar	Yabancı para çevrim farkları	Bağlı ortaklık girişi	Bağlı ortaklık çıkışı	Değer düşüklüğü	Transfer	30 Haziran 2017
Maliyet									
Müşteri listesi	289.292	-	(4.200)	8.228	-	-	(33.494)	-	259.826
Ticari markalar	7.876	-	-	-	-	-	-	-	7.876
Medya bölümüne ait ticari markalar	222.805	-	-	5.942	-	-	(23.121)	-	205.626
Elektrik üretim lisansı	354.644	-	-	-	-	-	-		354.644
Diğer	584.597	21.659	(3.663)	1.176	5	(1.443)	-	519	602.850
	1.459.214	**21.659**	**(7.863)**	**15.346**	**5**	**(1.443)**	**(56.615)**	**519**	**1.430.822**
Birikmiş amortismanlar:									
Müşteri listesi	233.574	2.316	(4.196)	6.829	-	-	-	-	238.523
Ticari markalar	2.756	788	-	-	-	-	-	-	3.544
Medya bölümüne ait ticari markalar	- 34.934	153	-	104	-	-	-	-	35.191
Elektrik üretim lisansı	22.094	3.824	-	-	-	-	-	-	25.918
Diğer	433.929	25.946	(2.347)	772	5	(978)		-	457.327
	727.287	**33.027**	**(6.543)**	**7.705**	**5**	**(978)**	**-**	**-**	**760.503**
Bayi sözleşmeleri	225.467								224.029
Televizyon program hakları	159.478								185.646
	1.116.872								**1.079.994**

Televizyon program hakları ve bayi sözleşmelerinin 2017 yılı içindeki hareket tablosu aşağıdaki gibidir:

	1 Ocak 2017	İlaveler	Amortisman [1]	Yabancı para çevrim farkları	Bağlı ortaklık çıkışı	30 Haziran 2017
Bayi sözleşmeleri	225.467	22.779	(24.217)			224.029
Televizyon program hakları	159.477	178.267	(153.340)	1.277	(36)	185.646

(1) 153.340 TL (30 Haziran 2016: 104.864 TL) tutarındaki program hakları itfa paylarının 58.110 TL'si (30 Haziran 2016: 49.229 TL) televizyon programı hakları itfa paylarında, geri kalan 95.230 TL'si (30 Haziran 2016: 55.635 TL) ise televizyon programı üretim maliyetlerinde gösterilmiştir (Dipnot 24).

Önceki dönemlerde "program stoku" olarak sunulan ve yayınlandığı tarihte tamamı program gideri olarak kayda alınan yerli dizi maliyetlerinin bir kısmı, 30 Haziran 2016 itibarıyla "program hakkı" olarak sunulmaya başlanmıştır (Dipnot 2).

DİPNOT 15 - MADDİ OLMAYAN DURAN VARLIKLAR (Devamı)

Diğer maddi olmayan duran varlıklar:

	1 Ocak 2016	İlaveler	Çıkışlar	Yabancı para çevrim farkları	Bağlı ortaklık girişi	Bağlı ortaklık çıkışı	Değer düşüklüğü	Transfer	30 Haziran 2016
Maliyet									
Müşteri listesi	221.027	-	-	22.059	-	-	(15.543)	-	227.543
Ticari markalar	7.876	-	-	-	-	-	-	-	7.876
Medya bölümüne ait ticari markalar	146.760	-	-	21.014	-	-	(28.477)	-	139.297
Elektrik üretim lisansı	354.644	-	-	-	-	-	-	-	354.644
Diğer	511.106	32.271	(627)	(3.408)	-	-	(5.697)	-	533.645
	1.241.413	**32.271**	**(627)**	**39.665**	**-**	**-**	**(49.717)**	**-**	**1.263.005**
Birikmiş amortismanlar:									
Müşteri listesi	120.383	5.536	-	11.985	-	-	-	-	137.904
Ticari markalar	1.181	3.824	-	-	-	-	-	-	5.005
Medya bölümüne ait ticari markalar	19.535	788	-	-	-	-	-	-	20.323
Elektrik üretim lisansı	14.447	518	-	1.121	-	-	-	-	16.086
Diğer	376.349	20.838	(348)	(105)	-	-	(2.639)	-	394.095
	531.895	**31.504**	**(348)**	**13.001**	**-**	**-**	**(2.639)**	**-**	**573.413**
Bayi sözleşmeleri	135.251								211.349
Televizyon program hakları	109.203								136.351
	953.972								**1.037.292**

Televizyon program hakları ve bayi sözleşmelerinin 2016 yılı içindeki hareket tablosu aşağıdaki gibidir:

	1 Ocak 2016	İlaveler	Amortisman	Yabancı para çevrim farkları	30 Haziran 2016
Bayi sözleşmeleri	135.251	96.782	(20.684)	-	211.349
Televizyon program hakları	109.203	131.916	(104.864)	96	136.351

DİPNOT 15 - MADDİ OLMAYAN DURAN VARLIKLAR (Devamı)

Diğer maddi olmayan duran varlıklar (devamı):

Sınırsız faydalı ömre sahip maddi olmayan duran varlıklar

Grup tarafından ticari markaların bir bölümünün sınırsız faydalı ömre sahip olduğuna karar verilmiş olup söz konusu ticari markaların 30 Haziran 2017 tarihi itibarıyla toplam tutarı 197.551 TL'dir (31 Aralık 2016: 215.940 TL). Sınırsız faydalı ömre sahip ticari markaların, Grup tarafından beklenilen kullanım süresi, içinde bulunduğu sektörün istikrarı ve varlıklardan sağlanan ürün veya hizmetlere ilişkin pazar talebindeki değişiklikler, varlık üzerindeki kontrol süresi ve kullanımı ile ilgili yasal ve benzeri sınırlamalar dikkate alınarak belirlenmiştir.

Şerefiye

30 Haziran 2017 tarihi itibarıyla 403.713 TL tutarında şerefiye bulunmaktadır (31 Aralık 2016:403.713 TL).

DİPNOT 16 - DEVLET TEŞVİK VE YARDIMLARI

Grup'un bağlı ortaklığı Ditaş, Sosyal Sigortalar ve Genel Sağlık Sigortası Kanunu (5510 No'lu Kanun) kapsamında sigorta primi teşviği, (56486 No'lu Kanun) bölgesel teşvik, (56645 No'lu Kanun) SGK teşviği ve Asgari Ücret teşviği almaktadır. Grup, 30 Haziran 2017 tarihi itibarıyla 510 TL tutarında almış olduğu sigorta prim teşviği (30 Haziran 2016: 760 TL) finansal tablolarda "Satışların maliyeti" içerisinde işçilik giderlerine mahsup etmiştir. 30 Haziran 2017 tarihi itibarıyla yukarıda bahsedilen teşviklerin süresi 31 Aralık 2017 tarihine kadardır.

DİPNOT 17 - KARŞILIKLAR, KOŞULLU VARLIK VE YÜKÜMLÜLÜKLER

Diğer kısa vadeli karşılıklar	**30 Haziran 2017**	**31 Aralık 2016**
Dava ve tazminat karşılıkları	32.380	36.459
BTK Cezası	394	533
Diğer	4.002	3.506
	36.776	**40.498**

Dava karşılıklarının 30 Haziran 2017 ve 2016 tarihlerinde sona eren ara hesap dönemlerindeki hareketleri aşağıdaki gibidir:

	2017	**2016**
1 Ocak	36.459	37.315
Dönem içindeki ilaveler (Dipnot 27)	5.398	13.797
Yabancı para çevrim farkları	2	339
Karşılıklara ilişkin ödemeler	(5.565)	(12.348)
Daha önce ayrılan karşılıkların iptali	(3.914)	(4.405)
30 Haziran	**32.380**	**34.698**

DİPNOT 17 - KARŞILIKLAR, KOŞULLU VARLIK VE YÜKÜMLÜLÜKLER (Devamı)

(a) Davalar

30 Haziran 2017 tarihi itibarıyla Grup'a karşı açılan davalar 94.119 TL tutarındadır (31 Aralık 2016: 85.208 TL).

	30 Haziran 2017	**31 Aralık 2016**
Hukuki davalar	61.372	63.821
Ticari davalar	23.270	10.108
İş davaları	8.338	11.076
Diğer	1.139	203
Toplam	**94.119**	**85.208**

Grup, aleyhine açılmış yukarıda detayları verilen devam eden davalar ile ilgili aldığı hukuki görüşler ve geçmişte sonuçlanan benzer davaları dikkate alarak 32.380 TL tutarında karşılık ayırmıştır (31 Aralık 2016: 36.459 TL). Hukuki davalar genel olarak yazılı basın ve görsel ve işitsel basın şirketlerine açılan maddi ve manevi tazminat davaları ile Radyo ve Televizyon Üst Kurulu tarafından açılan davalardan oluşmaktadır.

(b) Commerz-Film GmbH ile imzalanan pay satış sözleşmesi ile ilgili olası yükümlülükler:

Pay Alım ve Pay Sahipleri Sözleşmelerinin Tadili

Doğan Holding, doğrudan bağlı ortaklıkları Doğan TV Holding A.Ş. ("DTV") ve Doğan Yayın Holding A.Ş. (tasfiyesiz infisah etmek suretiyle sona ermiştir) ile Axel Springer A.G.'nin doğrudan bağlı ortaklıkları Commerz-Film GmbH ve Hauptstadtsee 809. V V GmbH (birlikte Axel Springer Grubu) arasında imzalanan 19.11.2009 tarihli ve Doğan Yayın Holding A.Ş. (tasfiyesiz infisah etmek suretiyle sona ermiştir) ile Axel Springer A.G. arasında imzalanan 16.11.2006 tarihli, "Pay Alım" ve "Pay Sahipleri Sözleşmeleri" 2 Ekim 2014 tarihinde tadil edilmiştir. Buna göre;

1- En erken 30 Ocak 2015 tarihinde olmak üzere, 50.000 Avro karşılığında kullanılmak üzere, 34.183.593 adet (tam) pay senedi için Axel Springer Grubu'nun "satış hakkı opsiyonu", Doğan Holding'in ise "satın alma taahhüdü" ("DTV Satma Opsiyonu I") ve Axel Springer Grubu'na Doğan Holding tarafından verilen 50.000 Avro değerinde "teminat mektubu" bulunmakta idi. Axel Springer Grubu "satma hakkı opsiyonu"nun tamamını kullanmıştır. Ödenen bedele 2 Ocak 2007 tarihinden itibaren yıllık bileşik bazda 12 aylık Euro Libor artı 100 baz puan esas alınarak hesaplanan faiz eklenmiştir. Söz konusu "satma hakkı opsiyonu"nun kullanılmasında, önceki sermaye artırımında bedelsiz olarak ihraç edilen 1.902.118 adet (tam) DTV pay senetleri de bedelsiz olarak teslim alınmıştır. Böylece söz konusu opsiyon kapsamında Doğan Holding'e teslim edilen toplam pay senedi adedi 36.085.711 (tam) (mevcut DTV sermayesinin yaklaşık %2,65'i) olmuştur. Söz konusu işlem 30 Ocak 2015 tarihinde gerçekleşmiş olup, Commerz-Film GmbH'in satma opsiyonunu kullanması karşılığında, Doğan Holding tarafından Commerz-Film GmbH'a faiz dahil 63.346.606,10 (tam) Avro ödeme yapılmış ve ilgili teminat mektubu Doğan Holding'e iade edilmiştir. İşlem sonrasında Doğan Holding'in DTV sermayesindeki pay oranı %92,88 olmuştur.

DİPNOT 17 - KARŞILIKLAR, KOŞULLU VARLIK VE YÜKÜMLÜLÜKLER (Devamı)

(b) Commerz-Film GmbH ile imzalanan pay satış sözleşmesi ile ilgili olası yükümlülükler (devamı)

Pay Alım ve Pay Sahipleri Sözleşmelerinin Tadili (devamı)

2- Finansal tablo dipnotlarında, dönemsel olarak kamuya açıklandığı üzere; "Axel Springer Grubu'na ait DTV Pay Senetlerinin ("Axel Payları"), 30 Haziran 2017 tarihine kadar halka arz edilmemesi durumunda, taraflar arasındaki Sözleşmeler uyarınca, fiyatın yeniden belirlenmesine ve buna göre ödeme yapılmasına ilave olarak, Axel Springer Grubu'nun Axel Payları'nın tamamını veya bir bölümünü Doğan Holding'e koşullu olarak "satma hakkı opsiyonu", Doğan Holding'in ise "satın alma taahhüdü" bulunmaktaydı ("DTV Satma Opsiyonu II"). 2 Ekim 2014 tarihinde tadil edilen Sözleşme ile Axel Springer Grubu'na koşulsuz "satma hakkı opsiyonu" tanınmış olup 2 Ekim 2014 tarihinde geçerli olan ve Kamuyu Aydınlatma Platformu ("KAP")'na gönderilen özel durum açıklamasının ekindeki Tablo'da ("Opsiyon Kullanım Tablosu") detayları verilmiştir. Sonradan güncellenmiş olmakla birlikte 2 Ekim 2014 tarihinde geçerli olan söz konusu Opsiyon Kullanım Tablosu aşağıda yer almaktadır;

Opsiyon Kullanım Tablosu:

Opsiyon	Opsiyona Konu Pay Senedi Adetleri	DTV'nin Mevcut Sermayesine Oranı (%)	Opsiyon Kullanım Bedelleri (Avro)(tam)	En Erken Opsiyon Kullanım Tarihleri
2016	39.870.037	2,93	55.243.523,89	29.01.2016
2020/I	10.873.646	0,80	15.066.414,94	30.06.2020
2020/II	85.176.896	6,26	118.020.255,25	30.06.2020
2022	27.184.078	2,00	37.666.038,82	31.01.2022
TOPLAM	**163.104.657**	**11,99**	**225.996.232,90**	

Axel Springer Grubu söz konusu "satma hakkı opsiyonu"nun tamamen veya kısmen kullanabilir. Ödenecek bedeller nihai bedeller olup, söz konusu bedellere ayrıca faiz işletilmesi söz konusu değildir. Sadece "DTV Satma Opsiyonu 2020/I için" ödenecek bedele 29 Ocak 2016 tarihinden 30 Haziran 2020 tarihine kadar yıllık bileşik bazda 12 aylık Euro Libor artı 100 baz puan esas alınarak hesaplanacak faiz eklenecektir. Söz konusu opsiyonlar kapsamında Doğan Holding tarafından devir alınacak toplam 163.104.657 adet (tam) Doğan TV Holding pay senedi için ayrıca Axel Springer Grubu'na Doğan Holding tarafından toplam 225.996 Avro değerinde dört ayrı "teminat mektubu" verilmiş bulunmaktadır.

Yukarıda 1'inci maddede ve bu maddede belirtilen opsiyonların tamamının kullanılması halinde Axel Springer Grubu'nun Doğan TV Holding sermayesinde herhangi bir payı kalmayacaktır.

3- "DTV Satma Opsiyonu II" yürürlükten kaldırılmış ve iptal edilmiştir.

4- "Axel Payları"nın "halka arz edilmesi" durumu ile ilgili hususlar;

a. "Axel Payları"nın 1 Ocak 2015-31 Ocak 2022 tarihleri arasında halka arz edilmesi durumunda, "Axel Payları"nın halka arzı takip eden dönemdeki üç aylık ortalama pay fiyatına göre oluşacak değeri ("Satılan Pay Değeri"),

DİPNOT 17 - KARŞILIKLAR, KOŞULLU VARLIK VE YÜKÜMLÜLÜKLER (Devamı)

(b) Commerz-Film GmbH ile imzalanan pay satış sözleşmesi ile ilgili olası yükümlülükler (devamı)

Pay Alım ve Pay Sahipleri Sözleşmelerinin Tadili (devamı)

i. "İlk Satış Fiyatı"ndan düşük ise, "Satılan Pay Değeri" ile "İlk Satış Fiyatı" arasındaki olumsuz fark, bu defa "İlk Satış Fiyatı" üzerinden herhangi bir faiz hesaplanmaksızın, sadece "İlk Satış Fiyatı" dikkate alınmak suretiyle, Doğan Holding tarafından Axel Springer Grubu'na ödenerek tamamlanacaktır.

ii. "İlk Satış Fiyatı"ndan yüksek ise, "Satılan Pay Değeri" ile "İlk Satış Fiyatı" arasındaki olumlu farktan "İlk Satış Fiyatı" üzerinden hesaplanacak faizin (2 Ocak 2007 tarihinden itibaren yıllık bileşik bazda 12 aylık Euro Libor esas alınarak hesaplanacaktır) düşülmesi suretiyle kalan tutar Axel Springer Grubu ile Doğan Holding arasında eşit olarak paylaşılacaktır.

iii. "Axel Payları"nın 31 Ocak 2022 tarihine kadar halka arz edilmemesi durumunda ve DTV'nin 31 Aralık 2021 tarihinde belirli değerleme teknikleri ile belirlenecek "Gerçeğe Uygun Değeri" (Axel Springer Grubu'nun 31 Aralık 2021 tarihi itibarıyla DTV sermayesinde sahip olduğu payı kadar dikkate alınacaktır), "İlk Satış Fiyatı"ndan düşük ise DTV'nin 31 Aralık 2021 tarihi itibarıyla "Gerçeğe Uygun Değeri" ile "İlk Satış Fiyatı" arasındaki olumsuz fark Doğan Holding tarafından Axel Springer Grubu'na ödenerek tamamlanacaktır.

Yukarıda bahsi geçen işlemlerin tamamlanmasından sonra Doğan Holding, DTV Commerz-Film GmbH arasında varılan yazılı mutabakata ve DTV'nin 29 Nisan 2015 tarihli Yönetim Kurulu Kararı'na göre;

1- DTV'nin ödenmiş sermayesinin 173.984.499 TL (tam) tutarındaki kısmı iç kaynaklardan, 448.199.414 TL (tam) tutarındaki kısmı ise nakden karşılanmak suretiyle 1.360.016.087 TL (tam)' den 1.982.200.000 TL (tam)'ye artırılmasına,

2- Sermaye artırımında nakden karşılanacak olan 448.199.414 TL (tam)'nin tamamının Doğan Holding tarafından taahhüt edilmesine,

karar verilmiştir.

Söz konusu sermaye artırımında, gerekli yasal izinlerin alınmasını ve DTV Genel Kurulu'nun onayını takiben, sermaye artırımında nakden artırılacak tutara ilişkin ödemeler 10 Temmuz 2015 tarihinde tamamlanmıştır. Söz konusu sermaye artırımı sonrasında Commerz-Film GmbH'ın DTV sermayesindeki pay oranı %11,99'dan, %9,28'e düşmüştür.

DİPNOT 17 - KARŞILIKLAR, KOŞULLU VARLIK VE YÜKÜMLÜLÜKLER (Devamı)

b) Commerz-Film GmbH ile imzalanan pay satış sözleşmesi ile ilgili olası yükümlülükler (devamı)

Pay Alım ve Pay Sahipleri Sözleşmelerinin Tadili (devamı)

Söz konusu sermaye artırımı sonrasında Opsiyon Kullanım Tablosu aşağıdaki şekilde güncellenmiştir;

Opsiyon Kullanım Tablosu:

Opsiyon	Opsiyona Konu Pay Senedi Adetleri	DTV'nin Mevcut Sermayesine Oranı (%)	Opsiyon Kullanım Bedelleri (Avro)(tam)	En Erken Opsiyon Kullanım Tarihleri
2020/I	12.264.693	0,62	15.066.414,94	30.06.2020
2020/II	96.073.429	4,84	118.020.255,25	30.06.2020
2022	30.661.689	1,55	37.666.038,82	31.01.2022
TOPLAM	**138.999.811**	**7,01**	**170.752.709,01**	

Yukarıdaki Opsiyon Kullanım Tablosu'nda da belirtildiği üzere, DTV Satma Opsiyonu/2016 Commerz-Film GmbH tarafından 29 Ocak 2016 tarihinde kullanılmış ve buna ilişkin teminat mektubu iade edilmiştir.

Doğan Holding'in yukarıdaki Opsiyon Kullanım Tablosu'nda bahsi geçen koşulsuz "satın alma taahhüdü" ile ilgili kalan yükümlülüğü, 30 Haziran 2017 tarihi itibarıyla konsolide finansal tablolarda, gelecekte gerçekleşecek nakit çıkışlarının iskonto edilmiş değeri üzerinden toplam 575.299 TL tutarında uzun vadeli "diğer finansal yükümlülük" olarak kayıtlara alınmıştır (31 Aralık 2016: 519.829 TL). Axel Springer'e ait payları temsil eden tutarda "Kontrol gücü olmayan paylar" finansal tablolardan çıkartılmıştır. Söz konusu işlem pay devirlerinin gerçekleşeceği tarihte, DTV üzerinde bir kontrol değişikliğine yol açmadığından kayıtlara alınan finansal yükümlülük ile kayıtlardan çıkartılan kontrol gücü olmayan paylar arasındaki fark, doğrudan özkaynaklar altında muhasebeleştirilmiştir.

(c) Doğan TV Digital Platform İşletmeciliği A.Ş.

Bilgi Teknolojileri İletişim Kurumu yaptığı inceleme sonucunda Grup'un dolaylı bağlı ortaklıklarından Doğan TV Digital Platform İşletmeciliği A.Ş.'ye 21 Nisan 2014 tarihinde 10.342 TL tutarında idari para cezası vermiş, ayrıca abonelere iade edilmek üzere 8.260 TL tahakkuk ettirmiştir. Grup, itirazi kayıtta bulunarak, %25 peşin ödeme indiriminden de yararlanmak suretiyle idari para cezasını 23 Eylül 2014 tarihi itibarıyla 7.756 TL olarak ödemiştir. Diğer taraftan abonelere iade edilmek üzere tahakkuk ettirilen tutardan 30 Haziran 2017 tarihi itibarıyla 4.436 TL ödenmiştir (30 Haziran 2016: 4.242 TL). Konu ile ilgili olarak önceki dönemlerde ayrılan karşılık tutarı 2.616 TL'dir.

DİPNOT 17 - KARŞILIKLAR, KOŞULLU VARLIK VE YÜKÜMLÜLÜKLER (Devamı)

(d) Diğer

Milpa:

Ömerli Arazisi

Grup'un bağlı ortaklığı Milpa Ticari ve Sınai Ürünler Pazarlama Sanayi ve Ticaret A.Ş ("Milpa")'nin "yatırım amaçlı gayrimenkuller" altında takip ettiği, Mart 2000 - Ekim 2003 arasında imzalanan "Düzenleme Şeklinde Arsa Payı Karşılığında Kat/Hasılat Paylaşımlı İnşaat Yapımı ve Gayrimenkul Satış Vaadi Sözleşmesi" ("Sözleşme") tahtında peyderpey tapuda devir alınmış paylar ile bunlara ilaveten bir paydaş tarafından açılan izale-i şuyu davası sonucunda yapılan ihale neticesinde iktisap edilen bakiye paylardan oluşan İstanbul ili, Pendik ilçesi, Kurtdoğmuş Köyü'nde kain 1154 ve 1155 sayılı iki ayrı parselden oluşan 2.238.207 m² mesahalı çiftlik arazisi vasıflı gayrimenkulde ("Ömerli Arazisi") Milpa'nın payına isabet eden kısmı SPK listesinde bulunan bir Gayrimenkul Değerleme Şirketi tarafından hazırlanan 20 Ocak 2017 tarihli Gayrimenkul Değerleme Raporu'nda takdir edilen "gerçeğe uygun değeri" üzerinden gösterilmektedir. Henüz çiftlik arazisi vasfında olan ve aşağıda detaylarına yer verilen hukuki belirsizlikler nedeniyle Milpa'nın olağan işletme faaliyetleri (proje geliştirme, inşaat, satış vb.) içerisinde değerlendirilemeyen Ömerli Arazisi TMS 40 Standardı ("Yatırım Amaçlı Gayrimenkuller"), Paragraf 8/(b) bendi kapsamında "yatırım amaçlı gayrimenkuller" altında muhasebeleştirilmektedir.

Milpa'nın, Ömerli Arazisi'nin ilk iktisabı sırasında imzalanan Sözleşme hükümleri çerçevesinde, üzerinde geliştirme planı olan, ancak aşağıda detaylı olarak anlatıldığı üzere idari ve hukuki süreçler nedeniyle hayata geçirilemeyen gayrimenkul projesi ("Proje") gelirlerinin %25'ini, paylarını hasılat paylaşımlı ve/veya kat karşılığı devreden arazi sahiplerine, arazideki payları oranında ödeme taahhüdü bulunmaktadır (Dipnot 18 ve 20).

Ayrıca bahse konu 1154 sayılı parselin büyük bir kısmı 15 Haziran 2009 onaylı 1/100.000 ölçekli İstanbul Çevre Düzeni Planı'nda kısmen "Habitat Parkı Alanı", kısmen de "Askeri Alan ve Askeri Güvenlik Bölgeleri" ve "Orman Alanı" lejantında kalmıştır. İstanbul Su ve Kanalizasyon İdaresi Genel Müdürlüğü'nün 30 Kasım 2016 tarihli yazısında yer alan "Havza Konumu Bilgileri"ne göre; 1154 no'lu parselin 2.586 m²'lik, 1155 no'lu parselin ise 142.012 m²'lik bölümü Orman Alanı'nda kalmaktadır. Söz konusu parseller kısmen Ömerli Baraj Havzası orta mesafeli (1.000 m.-2.000 m.) koruma alanında, kısmen de Ömerli Baraj Havzası uzun mesafeli (2000 m. - 5000 m.) koruma alanında yer almaktadır.

144.266 m²'lik 1155 no'lu parsel 2005 yılı içerisinde Mahkeme kararıyla orman alanından çıkarılmıştır. Bu karara Orman Genel Müdürlüğü' nün Yargıtay 20'nci Hukuk Dairesi'nde açmış olduğu temyiz itirazı 24 Haziran 2008 tarihinde kabul edilmiş ve bu kararlar (orman alanından çıkarılma) tekrar incelenmek üzere Pendik 1. Asliye Hukuk Mahkemesi'ne gönderilmiştir. Mahkeme, 8 Ekim 2009 tarihinde eski kararını içerik açısından doğru bulduğunu yinelemiştir. Orman Genel Müdürlüğü, ilgili Mahkemenin kararını tekrar temyiz etmiş ve dosya yeniden Yargıtay 20'nci Hukuk Dairesi'ne intikal etmiştir. İlgili Daire de Mahkeme'nin kararını bozarak, dosyayı tekrar Pendik 1. Asliye Hukuk Mahkemesi'ne göndermiştir. Davanın görüldüğü Mahkeme ikiye bölünmüş olup dava 29. Asliye Hukuk Mahkemesi'nde görülmüştür. Söz konusu Mahkeme, 23 Aralık 2014 tarihinde yapılan duruşmada bahse konu 144.266 m²'lik 1155 sayılı parselin Milpa adına olan kaydının iptaline ve arazinin orman vasfıyla Hazine adına tesciline karar vermiştir. 1155 no'lu parsel, Orman arazisi olarak tescili hakkında alınan karar kapsamında, 31 Aralık 2014 tarihi itibarıyla tamamına karşılık ayrılmak suretiyle finansal durum tablolarından çıkartılmıştır. Milpa 9 Ocak 2015 tarih ve 2013/320 sayılı Karar'ın tebliğ edilmesini takiben, 13 Şubat 2015 tarihinde bir üst mahkemeye itiraz başvurusunda bulunmuştur. Söz konusu itirazın kabul edilmediği ve 29. Asliye Hukuk mahkemesi'nin kararı Yargıtay 20.Dairesi tarafından onandığı 13 Temmuz 2017 tarihinde şirkete tebliğ edilmiş olup konu ile ilgili 20 Temmuz 2017 tarihinde haksız fiilden kaynaklanan tazminat davası açılmıştır.

DİPNOT 17 - KARŞILIKLAR, KOŞULLU VARLIK VE YÜKÜMLÜLÜKLER (Devamı)

(d) Diğer (Devamı)

Milpa (devamı):

Ömerli Arazisi (devamı):

Diğer taraftan, 17 Temmuz 2009 tarihinde askıya çıkan 1/100.000 ölçekli çevre düzeni planında söz konusu arazi habitat alanı ve günübirlik rekreasyon alanı olarak tahsis edilmiş olup; bu plana Milpa tarafından yasal süresi içerisinde itiraz edilmiştir. Pendik, Kurtdoğmuş Köyü'ndeki arazinin imar planındaki değişiklik ve bu değişikliğe ilişkin itiraza, bu finansal tabloların hazırlandığı tarih itibarıyla henüz yanıt alınmamıştır. Söz konusu imar planına Milpa haricindeki üçüncü kişiler tarafından da itiraz edildiği bilinmektedir. İmar Planı'na yönelik itirazlardan sonra ilgili makamca yapılan değerlendirmelerin ne olduğu hususunda Milpa'ya herhangi bir bilgi verilmemiştir. Aradan geçen 8 yıllık süre içinde daha alt ölçekli planlar yapılmamış ve arazinin imar durumu henüz belirlenmemiştir. Ömerli Arazisi'ne yakın bölgede Kuzey Marmara Otoyolu Projesi yapım ve kamulaştırma çalışmaları yapılmakta olup, Karayolları Genel Müdürlüğü'nün 5 Aralık 2016 tarihli yazısında ilgili parsellerin kamulaştırma dışında kalıp herhangi bir kamulaştırma işlemine tabi tutulmadığı belirtilmiştir. Planlama süreci birden fazla kamu kurumu tarafından yürütüldüğünden, süreçlerin takibi ile yetinilmektedir. Gayrimenkul değerleme şirketi tarafından yapılan müracaat neticesinde iletilen İstanbul Büyük Şehir Belediye Başkanlığı'nın 30 Kasım 2016 tarihli yazısında "Pendik İlçesi Kurtdoğmuş Mahallesi 1154 ve 1155 sayılı parseli de kapsayan NİP-22054 PİN Numaralı 1/5000 Ölçekli Pendik İlçesi Yenişehir Mahallesinin bir kısmı ile Ballıca, Emirli, Kurna ve Kurtdoğmuş Mahalleleri Nazım imar planı teklifi ve raporunun 3194 ve 5216 sayılı yasa ve ilgili yönetmelikler kapsamında değerlendirilmek ve karar alınmak üzere İstanbul Büyükşehir Belediye Meclisi'ne havale edildiği" ifade edilmiştir.

Bu çerçevede imar planında ortaya çıkan belirsizlik, yasal süreçte izleyen dönemlerde oluşacak gelişmelere göre değerlendirilmeye devam edilecektir.

30 Haziran 2017 tarihinde sona eren ara hesap döneminde, Ömerli Arazisi 1154 no'lu parselinin 164/2400 payına isabet eden 143.068 m^2'lik kısmı, Arazi sahiplerinden arazinin ilk iktisabı sırasında imzalanan "düzenleme şeklinde arsa payı karşılığında hasılat paylaşımlı ve/veya kat karşılığı inşaat yapım ve gayrimenkul satış vaadi sözleşmesi" tahtındaki tüm hak ve alacaklardan feragat etmeleri ve Milpa aleyhine açmış oldukları davalardan vazgeçmeleri karşılığında yapılan "temlik sözleşmesi" ile 7.154 ABD Doları (23.609 Türk Lirası karşılığı) bedel üzerinden devir alınmıştır.

Milpa'nın "yatırım amaçlı gayrimenkulleri"nin 180.655 Türk Lirası (31 Aralık 2016: 165.631 Türk Lirası) tutarındaki kısmını oluşturan Ömerli Arazisi'ne ilişkin her yıl düzenli olarak SPK listesinde yer alan gayrimenkul değerleme şirketlerinden güncel değerleme raporu alınmaktadır.

Yukarıda verilen bilgiler kapsamında, Ömerli Arazisi'nin, 17 Temmuz 2009 tarihinde askıya çıkan 1/100.000 ölçekli çevre düzeni planında belirtildiği üzere Arazi'nin "habitat" ve "günübirlik rekreasyon" alanı olarak tahsis edilmiş olması, parsellerin oldukça eğimli ve engebeli bir topoğrafyaya sahip olması, bölgenin merkezi yerleşim alanları dışında kalmasına rağmen; Arazi'nin bulunduğu bölgede bu büyüklüğe sahip başka parsel bulunmaması, Arazi'nin TEM Otoyolu'na yakın konumlu olması, arazinin bulunduğu bölgenin 1/5000 ölçekli nazım imar planı yapım sürecinin başlamış olması, Kuzey Marmara otoyolu güzergahının netlik kazanmış olması ve otoyolun devamı olan Yavuz Sultan Selim Köprüsü'nün (3.köprü) hizmete açılması gibi "güçlü yanları" ve "fırsatları" dikkate alınarak, gayrimenkul değerleme şirketinin 20 Ocak 2017 tarihli değerleme raporunda emsal karşılaştırma yöntemi kullanılarak söz konusu Arazi'nin sadece 1154 no'lu parseli için gerçeğe uygun değeri 219.864 Türk Lirası (KDV Hariç) olarak takdir edilmiştir. Diğer taraftan, bu tutar Arazi'nin 1154 nolu parselinin tamamı için yapılan değerlemedir. 1154 nolu parselin Milpa payına düşen kısmı 30 Haziran 2017 tarihi itibarıyla 1.720.521 m^2 ve %82,17 nispetinde olup, Milpa payına düşen değer 180.655 Türk Lirası (31 Aralık 2016 tarihi itibarıyla Milpa payına düşen kısım 1.577.435 m^2 ve %75,33 nispetinde olup Milpa payına düşen değer 165.631 Türk Lirası'dir). Yukarıda bahsedildiği gibi, 1155 no'lu parselin Orman Arazisi olarak tescili hakkındaki Mahkeme Kararı' nın henüz kesinleşmemiş olmakla birlikte, söz konusu karar kapsamında, bu parsele ilişkin bir değer takdirinde bulunulmamıştır. Ömerli Arazisi için doğrudan faaliyet giderleri kapsamında cari yılda 195 Türk Lirası tutarında güvenlik giderine katlanılmıştır (30 Haziran 2016: 11 Türk Lirası) (Dipnot 27). Bunun yanında cari yılda ilgili gayrimenkulden herhangi bir kira geliri elde edilmemiştir (2016: Bulunmamaktadır).

DİPNOT 18 - TAAHHÜTLER

(a) Verilen teminat mektupları ve teminat senetleri

	30 Haziran 2017					31 Aralık 2016				
	TL Karşılığı	**TL**	**ABD Doları**	**Avro**	**Diğer**	**TL Karşılığı**	**TL**	**ABD Doları**	**Avro**	**Diğer**
A. Kendi tüzel kişiliği adına vermiş olduğu TRİ'lerin toplam tutarı										
Teminat [1]	1.583.401	526.919	96.660	179.237	-	1.552.942	619.113	82.413	173.536	-
Rehin[4]		-	-	-	-	-	-	-	-	-
İpotek [2] [5]	20.015	-	-	5.000	-	24.114	-	-	6.500	-
B. Tam konsolidasyon kapsamına dahil edilen ortaklıklar lehine vermiş olduğu TRİ'lerin toplam tutarı										
Teminat [1] [3]	245.470	39.482	43.872	331	860.000	35.022	1.377	8.176	-	85.000
Rehin[4]		-	-	-		-	-	-	-	-
İpotek [5]	350.684	164	99.946	-	-	357.056	1.598	99.949	1.002	-
C. Olağan ticari faaliyetlerin yürütülmesi amacıyla diğer 3. kişilerin borcunu temin amacıyla vermiş olduğu TRİ'lerin toplam tutarı	108.039	107.638	-	100	-	-	-	-	-	-
D. Diğer verilen TRİ'lerin toplam tutarı										
i) Ana ortaklık lehine vermiş olduğu TRİ'lerin toplam tutar	-	-	-	-	-	-	-	-	-	-
ii) B ve C maddeleri kapsamına girmeyen diğer grup şirketleri lehine vermiş olduğu TRİ'lerin toplam tutarı	-	-	-	-	-	-	-	-	-	-
iii) C maddesi kapsamına girmeyen 3. Kişiler lehine vermiş olduğu TRİ'lerin toplam tutarı	-	-	-	-	-	-	-	-	-	-
Toplam	**2.307.609**					**1.969.134**				

(1) Grup'un teminatları teminat mektupları, teminat senetleri ve kefaletlerinden oluşmaktadır ve detayları aşağıda açıklanmıştır.
(2) Grup'un bağlı ortaklıklarından Hürriyet'in, 30 Haziran 2017 tarihi itibarıyla maddi duran varlıkları üzerinde 20.015 TL tutarında ipotek bulunmaktadır (31 Aralık 2016: 24.114 TL).
(3) Aslancık Elektrik'in hidroelektrik santrali proje finansmanı kapsamında, Doğan Holding'in kredi kuruluşlarına, 35.556 ABD Doları tutarında verilen kefaleti bulunmaktadır (31 Aralık 2016: 35.556 ABD Doları).
(4) Aslancık Elektrik paylarının %33,33'ü (55.000.000 (tam) adet pay), Boyabat paylarının %33'ü (9.372.000 (tam) adet pay) ve D-Tes paylarının %100'ü (444.000.000 (tam) adet pay) Grup'un uzun vadeli finansal borçları nedeniyle finansal kuruluşlara rehin olarak verilmiş olup yukarıdaki tabloya dahil edilmemiştir.
(5) Grup'un kefaletleri yukarıdaki tabloda ipotekler içerisinde gösterilmiştir.

DİPNOT 18 - TAAHHÜTLER (Devamı)

a) Verilen teminat mektupları ve teminat senetleri (devamı)

Grup'un vermiş olduğu diğer TRİ'lerin Grup'un özkaynaklarına oranı 30 Haziran 2017 tarihi itibarıyla %0 (31 Aralık 2016 tarihi itibarıyla: %0)'dır. Grup'un vermiş olduğu teminat mektupları ve teminat senetlerinin detayları aşağıdaki gibidir:

	30 Haziran 2017		31 Aralık 2016	
	Orijinal para	**TL tutarları**	**Orijinal para**	**TL tutarları**
Teminat mektupları - Avro	179.337	717.888	173.536	643.801
Teminat mektupları - TL	673.061	673.061	619.113	619.113
Teminat mektupları - ABD Doları	140.243	491.847	82.413	290.028
Teminat mektupları - Diğer	860.000	50.800	85.000	4.872
Teminat senetleri - ABD Doları	289	1.012	8.176	28.773
Teminat senetleri - TL	977	977	1.377	1.377
Teminat senetleri – Avro	331	1.324	-	-
Toplam		**1.936.909**		**1.587.964**

(b) Verilen kefalet ve ipotekler

Grup'un 30 Haziran 2017 ve 31 Aralık 2016 tarihleri itibarıyla Grup şirketleri ve ilişkili tarafların finansal borçları ve ticari borçları için vermiş olduğu taahhütlerin detayı aşağıda sunulmuştur:

	30 Haziran 2017		31 Aralık 2016	
	Orijinal para	**TL tutarları**	**Orijinal para**	**TL tutarları**
Kefaletler - ABD Doları	99.946	350.521	99.949	351.741
Kefaletler - Avro	-	-	1.002	3.717
Kefaletler - TL	164	164	1.598	1.598
İpotekler - Avro	5.000	20.015	6.500	24.114
Toplam		**370.700**		**381.170**

DİPNOT 18 - TAAHHÜTLER (Devamı)

(c) Takas ("barter") anlaşmaları

Doğan Holding ve ortaklıkları medya sektöründe yaygın bir uygulama olan takas işlemleri kapsamında mal ve hizmetlerini nakit ödeme veya tahsilat olmaksızın değişimini içeren takas anlaşmaları yapmaktadır.

Grup, medya sektöründe yaygın bir uygulama olan takas ("barter") anlaşmaları yapmıştır. Bu anlaşmalar mal ve hizmetlerin herhangi bir nakdi ödeme veya tahsilat olmaksızın değişimini kapsamaktadır. 30 Haziran 2017 tarihi itibarıyla, Grup'un bu anlaşmalar çerçevesinde henüz kullanılmamış 8.779 TL (31 Aralık 2016: 6.781 TL) tutarında reklam taahhüdü bulunmaktadır.

DİPNOT 19 - DİĞER VARLIK VE YÜKÜMLÜLÜKLER

	30 Haziran 2017	31 Aralık 2016
Diğer dönen varlıklar		
Katma Değer Vergisi ("KDV") alacakları	41.503	27.043
Program stokları	22.223	20.354
Peşin ödenen vergi ve fonlar	8.759	6.675
Personel avansları	6.829	7.674
İş avansları	2.795	2.325
Diğer	3.296	1.766
	85.405	**65.837**
Program stokları değer düşüklüğü karşılığı (-)	(6.496)	(6.496)
Diğer şüpheli alacak karşılığı (-)	(421)	(421)
	78.488	**58.920**

	30 Haziran 2017	31 Aralık 2016
Diğer duran varlıklar		
Katma değer vergisi ("KDV") alacakları	114.228	119.584
Diğer	534	-
	114.762	**119.584**

DİPNOT 20- PEŞİN ÖDENMİŞ GİDERLER VE ERTELENMİŞ GELİRLER

30 Haziran 2017 ve 31 Aralık 2016 tarihleri itibarıyla peşin ödenmiş giderler ve ertelenmiş gelirlerin detayları aşağıda sunulmuştur:

Kısa vadeli peşin ödenmiş giderler	**30 Haziran 2017**	**31 Aralık 2016**
Verilen avanslar [1]	170.830	33.390
Peşin ödenen giderler [2]	36.102	48.193
	206.932	**81.583**

[1] Verilen avansların önemli kısmı enerji bölümü faaliyetlerine ilişkin avanslardan oluşmaktadır.
[2] Peşin ödenmiş giderlerin önemli kısmı, peşin ödenmiş kira ve sigorta giderlerinden oluşmaktadır.

Uzun vadeli peşin ödenmiş giderler	**30 Haziran 2017**	**31 Aralık 2016**
Verilen avanslar ve ön ödemeler[3] [4] [5]	21.996	37.471
Gelecek yıllara ait giderler	10.100	14.152
	32.096	**51.623**

[3] Uzun vadeli peşin ödenmiş giderler içerisinde gösterilen 14.673 TL (31 Aralık 2016: 18.761 TL) tutarındaki verilen avanslar ve ön ödemeler Grup'un bağlı ortaklığı Doğan TV Holding'in belirli Spor Toto Süper Lig takımlarına 2008 - 2020 yılları arasında UEFA (Union Européenne de Football Association veya Union of European Football Associations)'nın düzenlediği UEFA Şampiyonlar Ligi ön eleme maçları ve UEFA Kupası ön eleme maçları yayın hakları karşılığı yaptığı ödemelerden oluşmaktadır. Sözleşmeler gereği ilgili dönemlerde maçların oynanmaması durumunda söz konusu tutarlar Doğan TV Holding'e geri ödenmektedir.
[4] Verilen avanslar ve ön ödemelerin 6.663 TL (31 Aralık 2016: 10.516 TL) tutarındaki bölümü, Grup'un bağlı ortaklığı Aytemiz'in bayilere verdiği avanslardan oluşmaktadır.
[5] Verilen avans ve ön ödemelerin 660 TL tutarındaki kısmı, Grup'un diğer bağlı ortaklıklarından oluşmaktadır (31 Aralık 2016: 4.323 TL).

DİPNOT 20- PEŞİN ÖDENMİŞ GİDERLER VE ERTELENMİŞ GELİRLER (Devamı)

Kısa vadeli ertelenmiş gelirler	**30 Haziran 2017**	**31 Aralık 2016**
Ertelenmiş gelirler [1]	47.397	40.309
Alınan avanslar [2]	30.084	15.934
	77.481	**56.243**

[1] Ertelenmiş gelirlerin önemli kısmı yazılı ile görsel ve işitsel basındaki peşin ödemeli abonelik gelirleri ve diğer bölümündeki yat bağlama gelirlerinden oluşmaktadır.

[2] Alınan avansların önemli kısmı enerji bölümü faaliyetlerine ilişkin alınan avanslardan oluşmaktadır.

Uzun vadeli ertelenmiş gelirler	**30 Haziran 2017**	**31 Aralık 2016**
Ertelenmiş gelirler [1]	9.840	7.457
	9.840	**7.457**

[1] Ertelenmiş gelirlerin önemli bir kısmı, görsel ve işitsel basındaki peşin ödemeli abonelik gelirlerinden oluşmaktadır.

DİPNOT 21 - TÜREV ARAÇLAR

Döviz türev işlemleri

Finansal durum tablosu tarihi itibarıyla, Grup'un gerçekleştirmekle yükümlü olduğu ve vadesi gelmemiş vadeli döviz sözleşmelerinin toplam nominal tutarı aşağıdaki gibidir:

	30 Haziran 2017		**31 Aralık 2016**	
	Varlık	**Yükümlülük**	**Varlık**	**Yükümlülük**
Vadeli döviz işlemleri	-	(972)	551	-
Toplam	**-**	**(972)**	**551**	**-**

DİPNOT 22 - ÇALIŞANLARA SAĞLANAN FAYDALAR

a) Çalışanlara sağlanan faydalar kapsamında borçlar

30 Haziran 2017 ve 31 Aralık 2016 tarihleri itibarıyla çalışanlara sağlanan faydalar kapsamında borçların detayları aşağıda sunulmuştur:

	30 Haziran 2017	**31 Aralık 2016**
Personele borçlar	21.182	18.026
Ödenecek sosyal güvenlik kesintileri	16.105	18.770
	37.287	**36.796**

DİPNOT 22 - ÇALIŞANLARA SAĞLANAN FAYDALAR (Devamı)

b) Çalışanlara sağlanan faydalara ilişkin kısa vadeli karşılıklar

30 Haziran 2017 ve 31 Aralık 2016 tarihleri itibarıyla çalışanlara sağlanan faydalara ilişkin kısa vadeli karşılıkların detayları aşağıda sunulmuştur:

	30 Haziran 2017	**31 Aralık 2016**
Kullanılmamış izin hakları karşılığı	51.261	51.263
Personel prim karşılığı	2.004	-
	53.265	**51.263**

c) Çalışanlara sağlanan faydalara ilişkin uzun vadeli karşılıklar

30 Haziran 2017 ve 31 Aralık 2016 tarihleri itibarıyla çalışanlara sağlanan faydalara ilişkin uzun vadeli karşılıkların detayları aşağıda sunulmuştur:

	30 Haziran 2017	**31 Aralık 2016**
Kıdem tazminatı karşılığı	120.801	119.120
	120.801	**119.120**

Grup'un operasyonlarını yürüttüğü ülkelerden aşağıda belirtilen Türkiye'de olan yasal yükümlülükler haricinde, Grup'un herhangi bir emeklilik taahhüdü anlaşması bulunmamaktadır.

Türk İş Kanunu'na göre Grup bir hizmet yılını doldurmak kaydıyla sebepsiz olarak işine son verilen, askere çağrılan, vefat eden veya malul olan veya emekli olan veya emeklilik yaşına ulaşan personeline kıdem tazminatı ödemekle yükümlüdür. Ödenecek tutar, her hizmet yılı için bir aylık maaş tutarı kadardır ve bu tutar 30 Haziran 2017 tarihi itibarıyla 4.426,16 (tam) TL (31 Aralık 2016: 4.297,21 (tam) TL) ile sınırlandırılmıştır. Grup'un kıdem tazminatı karşılığının hesaplanmasında 1 Temmuz 2017 tarihinden itibaren geçerli olan 4.732,48 TL tavan tutarı dikkate alınmıştır (31 Aralık 2016: 1 Ocak 2017 tarihinden itibaren geçerli olan 4.426,16 TL).

Diğer taraftan Basın Mesleğinde Çalışanlar Arasındaki Münasebetlerin Tanzimi Hakkındaki Kanun'a göre Grup bu kanuna tabi ve gazetecilik mesleğinde en az 5 yıl çalışmış her personeline herhangi bir sebep dolayısıyla iş akdinin feshi halinde kıdem tazminatı ödemekle mükelleftir. Ödenecek tazminat çalışılan her sene için 30 günlük giydirilmiş ücret tutarı ile sınırlandırılmıştır. Kıdem tazminatı yükümlülüğü herhangi bir fonlamaya tabi değildir ve yasal olarak herhangi bir fonlama şartı bulunmamaktadır.

Kıdem tazminatı karşılığı, Grup'un, çalışanların emekli olmasından doğan gelecekteki olası yükümlülüğün bugünkü değerinin tahmini ile hesaplanır.

TMS 19 no'lu "Çalışanlara Sağlanan Faydalar" standardı ("TMS 19"), Grup'un kıdem tazminatı karşılığını tahmin etmek için aktüer değerleme yöntemlerinin geliştirilmesini öngörmektedir. Buna göre toplam yükümlülüğün hesaplanmasında aktüer firma tarafından hazırlanan rapor uyarınca aşağıdaki varsayımlar kullanılmıştır:

DİPNOT 22 - ÇALIŞANLARA SAĞLANAN FAYDALAR (Devamı)

c) Çalışanlara sağlanan faydalara ilişkin uzun vadeli karşılıklar (devamı)

Ana varsayım, her hizmet yılı için olan azami yükümlülük tutarının enflasyona paralel olarak artacak olmasıdır. Dolayısıyla, uygulanan iskonto oranı, gelecek enflasyon etkilerinin düzeltilmesinden sonraki beklenen reel oranı ifade eder. Bu nedenle, 30 Haziran 2017 tarihi itibarıyla, ekli finansal tablolarda karşılıklar, geleceğe ilişkin, çalışanların emekliliğinden kaynaklanacak muhtemel yükümlülüğünün bugünkü değeri tahmin edilerek hesaplanır.

Hesaplamada iskonto oranı % 11,20 (1) (31 Aralık 2016: %11,20), enflasyon oranı % 6,50 (2) (31 Aralık 2016: %6,50) ve maaş artış oranı % 6,50 (31 Aralık 2016: %6,50) olarak dikkate alınmıştır.

Emeklilik yaşı, şirketin geçmiş dönem gerçekleşmeleri dikkate alınarak, Grup'tan emekli olabilecekleri ortalama yaş olarak belirlenmiştir.

(1) Kıdem tazminatı yükümlülüğü hesaplamasında kullanılan iskonto oranı 8 yıl vadeli Devlet Tahvili'nin bileşik faiz oranı % 11,20 olarak belirlenmiştir.

(2) Kıdem tazminatı yükümlülüğü hesaplamasında Türkiye Cumhuriyeti Merkez Bankası'nın 2017 yılı enflasyon raporu üst bant enflasyon oranı kullanılmıştır.

Kıdem tazminatı karşılığının dönem içindeki hareketi aşağıdaki gibidir:

	2017	**2016**
1 Ocak	119.120	109.481
Sürdürülen faaliyetlere ilişkin cari dönem hizmet maliyeti ve net faiz gideri	10.431	8.860
Bağlı ortaklık ediniminden kaynaklanan artış	24	-
Bağlı ortaklık satışından kaynaklanan çıkışlar	(259)	-
Sürdürülen faaliyetlere ilişkin dönem içindeki ödemeler	(8.515)	(8.474)
30 Haziran	**120.801**	**109.867**

Kıdem tazminatıyla ilgili meydana gelen aktüeryal kayıp haricindeki toplam maliyetler 30 Haziran 2017 tarihi itibarıyla hazırlanan hesap dönemine ait konsolide kar veya zarar tablosuna dahil edilmiştir. 30 Haziran 2017 tarihinde sona eren ara hesap döneminde aktüeryal kayıp/kazanç bulunmamaktadır (30 Haziran 2016: Bulunmamaktadır).

DİPNOT 23 - ÖZKAYNAKLAR

Doğan Holding, kayıtlı sermaye sistemini benimsemiş olup ve nominal değeri 1 TL olan hamiline yazılı paylarla temsil edilen çıkarılmış sermayesi için bir kayıtlı sermaye tavanı tespit etmiştir.

Doğan Holding'in 30 Haziran 2017 ve 31 Aralık 2016 tarihleri itibarıyla kayıtlı sermaye tavanı ve çıkarılmış sermayesi aşağıda gösterilmiştir:

	30 Haziran 2017	**31 Aralık 2016**
Kayıtlı sermaye tavanı	4.000.000	4.000.000
Çıkarılmış sermaye	2.616.938	2.616.938

Doğan Holding'te imtiyazlı pay bulunmamaktadır.

Doğan Holding'in nihai ortak pay sahibi Aydın Doğan ve Doğan Ailesi (Işıl Doğan, Arzuhan Yalçındağ, Vuslat Sabancı, Hanzade V. Doğan Boyner ve Y. Begümhan Doğan Faralyalı) olup 30 Haziran 2017 ve 31 Aralık 2016 tarihleri itibarıyla Holding'in pay sahipleri ve sermaye içindeki payları tarihi değerleri üzerinden aşağıda belirtilmiştir:

Pay sahibi	**Pay (%)**	**30 Haziran 2017**	**Pay (%)**	**31 Aralık 2016**
Adilbey Holding A.Ş.	49,32	1.290.679	49,32	1.290.679
Doğan Ailesi	14,41	377.126	14,41	377.126
Borsa İstanbul'da işlem gören kısım [(1)]	36,27	949.133	36,27	949.133
Çıkarılmış sermaye	**100,00**	**2.616.938**	**100,00**	**2.616.938**
Sermaye düzeltme farkları		143.526		143.526
Geri alınmış paylar (-)		(2.080)		(2.080)
Toplam		**2.758.384**		**2.758.384**

(1) SPK'nın 30 Ekim 2014 tarih ve 31/1059 sayılı İlke Kararı ile değişik 23 Temmuz 2010 tarih ve 21/655 sayılı İlke Kararı gereğince; MKK kayıtlarına göre; 30 Haziran 2017 tarihi itibarıyla Doğan Holding sermayesinin %35,95'ine (31 Aralık 2016: %35,95) karşılık gelen payların dolaşımda olduğu kabul edilmektedir.

Sermaye düzeltme farkları, Holding sermayesine yapılan nakit ve nakit benzerleri ilavelerin enflasyona göre düzeltilmiş toplam tutarı ile enflasyon düzeltmesi öncesindeki tutarı arasındaki farkı ifade eder.

DİPNOT 23 - ÖZKAYNAKLAR (Devamı)

Geri alınmış paylar

Grup Yönetim Kurulu, 1 Aralık 2016 tarihli Kararıyla; SPK'nın Geri Alınan Paylar Tebliği (II-22.1)' nin beşinci maddesinin dördüncü, beşinci ve altıncı fıkraları ve onikinci maddesinin sekizinci fıkrası ile SPK'nın 21 Temmuz 2016 ve 25 Temmuz 2016'da yaptığı duyurular da göz önünde bulundurulmak suretiyle, Şirket paylarının geri alımını gerçekleştirmek üzere Şirket yönetimini yetkilendirmiştir. Bu kapsamda, geri alım için ayrılan azami fon tutarının 5.200 TL olmasına, geri alınacak azami pay sayısının da bu tutarı geçmeyecek şekilde belirlenmesine karar verilmiştir.

Bu kapsamda, 3.200.000 adet (tam) Şirket payları, beher pay 0,65 TL olmak üzere Borsa İstanbul'dan Şirket'in kendisi tarafından satın alınmıştır.

Paylara İlişkin Primler (İskontolar)

Paylara ilişkin prim/iskontolar halka arz edilen payların nominal tutarı ile satış tutarı arasındaki oluşan pozitif veya negatif farkları temsil etmektedir.

	30 Haziran 2017	**31 Aralık 2016**
Paylara ilişkin primler	163.724	163.724
Paylara ilişkin iskontolar (-)	(128.565)	(128.565)
Toplam	**35.159**	**35.159**

Kardan ayrılan kısıtlanmış yedekler

Kardan ayrılan kısıtlanmış yedekler, önceki dönemlerin karından, kanun veya sözleşme kaynaklı zorunluluklar nedeniyle veya kar dağıtımı dışındaki belli amaçlar için (örneğin vergi mevzuatı kapsamında, iştirak hissesi satış karı istisnasından yararlanmak için kar dağıtımına konu edilmeyip özel fona aktarımla) Şirket'in TTK ve VUK kapsamında tutulan solo yasal kayıtlarında ayrılmış yedeklerdir.

Genel Kanuni Yasal Yedekler, Türk Ticaret Kanunu'nun 519'uncu maddesine göre ayrılır ve bu maddede belirlenen esaslara göre kullanılır. Söz konusu tutarların TMS uyarınca "Kardan Ayrılan Kısıtlanmış Yedekler" içerisinde sınıflandırılması gerekmektedir.

30 Haziran 2017 ve 31 Aralık 2016 tarihleri itibarıyla kardan ayrılan kısıtlanmış yedeklerin detayı aşağıda sunulmuştur:

Kardan ayrılan kısıtlanmış yedekler	**30 Haziran 2017**	**31 Aralık 2016**
Genel kanuni yedekler	187.342	179.949
İştirak satış karları	67.979	84.624
Girişim sermayesi yatırım fonu	57.106	50.406
Toplam	**312.427**	**314.979**

DİPNOT 23 - ÖZKAYNAKLAR (Devamı)

Kar veya Zararda Yeniden Sınıflandırılmayacak Birikmiş Diğer Kapsamlı Gelirler ve Giderler

Şirket'in yatırım amaçlı gayrimenkuller değer artış fonu ve tanımlanmış fayda planları ölçüm kayıplarından oluşan kar veya zararda yeniden sınıflandırılmayacak birikmiş diğer kapsamlı gelir ve giderleri aşağıda özetlenmiştir:

i. Maddi duran varlık yeniden değerleme artışları (azalışları)

Önceki dönemlerde maddi duran varlık olarak muhasebeleştirilmiş gayrimenkuller, kullanım şekillerindeki değişiklik nedeniyle yatırım amaçlı gayrimenkullere transfer edilebilir. Grup bazı gayrimenkullerini yatırım amaçlı gayrimenkul olarak sınıflandırmış ve gerçeğe uygun değer yöntemi ile muhasebeleştirmeyi tercih etmiştir. Buna göre ilk transfer esnasında oluşan 48.007 TL (31 Aralık 2016: 48.007 TL) tutarındaki gerçeğe uygun değer artışını ana ortaklığa ait özkaynaklarda değer artış fonu olarak muhasebeleştirmiştir.

ii. Tanımlanmış fayda planları yeniden ölçüm kazançları (kayıpları)

Kıdem tazminatı karşılığı, Grup'un, çalışanların emekli olmasından doğan gelecekteki olası yükümlülüğün bugünkü değerinin tahmini ile hesaplanır. Grup, kıdem tazminatı karşılığına ilişkin tüm aktüeryal kayıp ve kazançları diğer kapsamlı gelir tablosunda muhasebeleştirmiştir. Yeniden değerleme ölçüm farkı olarak finansal durum tablosunda özkaynaklar altında gösterilen ölçüm kayıpları 37.710 TL'dir (31 Aralık 2016: 37.810 TL).

Kar veya Zararda Yeniden Sınıflandırılacak Birikmiş Diğer Kapsamlı Gelirler ve Giderler

i. Yeniden değerleme ve sınıflandırma kazançları (kayıpları)

Finansal varlıklar değer artış fonu satılmaya hazır finansal varlıkların gerçeğe uygun değerlerindeki değişiklikleri sebebiyle oluşan gerçekleşmemiş kazançların ve zararların, ertelenen vergi etkisi de yansıtıldıktan sonra net değerleri üzerinden muhasebeleştirilmesiyle oluşmuştur. Satılmaya hazır finansal varlıkların yeniden değerlenmesi sonucunda oluşan 17.429 TL tutarındaki değer artışı finansal durum tablosunda özkaynaklar altında gösterilmiştir (31 Aralık 2016: 15.602 TL değer artışı).

ii. Riskten korunma kazançları (kayıpları)

Gelecekteki nakit akımlarının finansal riskten korunması olarak belirlenen ve bu konuda etkin olan türev finansal araçların gerçeğe uygun değerindeki değişiklikler doğrudan özkaynak içerisinde etkin olmayan kısmı ise doğrudan kar veya zarar tablosunda kayıtlara alınır. Grup 30 Haziran 2017 tarihi itibarıyla sona eren ara hesap dönemine ait konsolide finansal tablolarında özkaynaklar altında 778 TL (30 Haziran 2016:851) riskten korunma kaybı muhasebeleştirmiştir.

iii. Yabancı para çevrim farkları

Grup'un Türkiye dışındaki bağlı ortaklık ve iş ortaklığı finansal tablolarının TL raporlama para birimine dönüştürülmesi ile oluşan ve özkaynaklara yansıtılan yabancı para çevirim farklarından oluşmaktadır. Yabancı para çevirim farkı fonundaki değişimin 17.463 TL'si ana ortaklığa, 1.104 TL'si ise kontrol gücü olmayan paylara aittir (1 Ocak – 30 Haziran 2016: 7.036 TL'si ana ortaklığa, 11.695 kontrol gücü olmayan paylara aittir).

DİPNOT 23 - ÖZKAYNAKLAR (Devamı)

Sermaye Yedekleri ve Birikmiş Karlar

Finansal tablonun enflasyona göre ilk defa düzeltilmesi sonucunda özkaynak kaleminden "Sermaye, Emisyon Primi, Genel Kanuni Yasal Yedekler, Statü Yedekleri, Özel Yedekler ve Olağanüstü Yedek" kalemlerine finansal durum tablosunda kayıtlı değerleri ile yer verilmekte ve bu hesap kalemlerinin enflasyona göre düzeltilmiş değerleri toplu halde özkaynak hesap grubu içinde yer almaktadır.

SPK düzenlemeleri uyarınca, "Çıkarılmış Sermaye", "Kardan Ayrılan Kısıtlanmış Yedekler" ve "Pay Senedi İhraç Primleri"nin yasal kayıtlardaki tutarları üzerinden gösterilmesi gerekmektedir. Enflasyon düzeltmesinden kaynaklanan farklılıklar:

- "Çıkarılmış sermaye"den kaynaklanmaktaysa ve henüz sermayeye ilave edilmemişse, "Çıkarılmış sermaye" kaleminden sonra gelmek üzere açılacak "Sermaye düzeltme farkları" kalemiyle;

- "Kardan Ayrılan Kısıtlanmış Yedekler" ve "Pay Senedi İhraç Primleri"nden kaynaklanmakta ve henüz kar dağıtımı veya sermaye artırımına konu olmamışsa "Geçmiş Yıllar Kar/Zararıyla",

ilişkilendirilmesi gerekmektedir. Diğer özkaynak kalemleri ise TMS çerçevesinde değerlenen tutarları ile gösterilmektedir.

Sermaye düzeltme farklarının sermayeye eklenmek dışında bir kullanımı yoktur.

Kar Payı Dağıtımı

Şirket, Türk Ticaret Kanunu ("TTK"); Sermaye Piyasası Mevzuatı; Sermaye Piyasası Kanunu (SPKn.), Sermaye Piyasası Kurulu ("SPK") Düzenleme ve Kararları; Vergi Yasaları; ilgili diğer yasal mevzuat hükümleri ile Esas Sözleşmemiz ve Genel Kurul Kararı doğrultusunda kar dağıtım kararı alır ve kar dağıtımı yapar. Kar dağıtım esaslarımız Kar Dağıtım Politikası ile belirlenmiştir.

Diğer taraftan,

a) TMS'ye ilk geçişte, karşılaştırmalı finansal tabloların söz konusu düzenlemelere göre yeniden hazırlanması nedeniyle ortaya çıkan geçmiş yıllar kârları,
b) Üzerinde kâr dağıtımını engelleyici herhangi bir kayıt bulunmayan yedek kalemlerinden kaynaklanan "özsermaye enflasyon düzeltme farkları",
c) Finansal tabloların ilk defa enflasyona göre düzeltilmesinden kaynaklanan geçmiş yıllar kârları, ortaklara nakit kâr payı olarak dağıtılabilir.

Ayrıca, konsolide finansal tablolardaki özkaynaklar arasında "Satın Almaya İlişkin Özsermaye Etkisi" hesap kaleminin bulunması durumunda, net dağıtılabilir dönem kârına ulaşılırken söz konusu hesap kalemi bir indirim veya ekleme kalemi olarak dikkate alınmaz.

DİPNOT 23 - ÖZKAYNAKLAR (Devamı)

Şirket'in 31 Mart 2017 tarihinde yapılan Olağan Genel Kurul Toplantısı'nda;
Türk Ticaret Kanunu ("TTK"), Sermaye Piyasası Mevzuatı ve Sermaye Piyasası Kurulu ("SPK") Düzenlemeleri, Kurumlar Vergisi, Gelir Vergisi ve diğer ilgili yasal mevzuat hükümleri ile Şirketin Esas Sözleşmesi'nin ilgili hükümleri ve kamuya açıklanmış olan "Kâr Dağıtım Politikası" dikkate alınarak;

- SPK'nın "Sermaye Piyasasında Finansal Raporlamaya İlişkin Esaslar Tebliği" (II-14.1) hükümleri dahilinde, Kamu Gözetimi, Muhasebe ve Denetim Standartları Kurumu ("KGK") tarafından yayınlanan Türkiye Muhasebe Standartları ("TMS") ve Türkiye Finansal Raporlama Standartları ("TFRS")'na uygun olarak hazırlanan, sunum esasları SPK'nın konuya ilişkin kararları uyarınca belirlenen, bağımsız denetimden geçmiş, 1 Ocak 2016 - 31 Aralık 2016 hesap dönemi'ne ait konsolide finansal tablolara göre; "Ertelenmiş Vergi Geliri" ve "Dönem Vergi Gideri" ile "Ana Ortaklık Dışı Kontrol Gücü Olmayan Paylar" birlikte dikkate alındığında 219.223 Türk Lirası tutarında "Net Dönem Zararı" oluştuğu; bu tutara 27 Ocak 2014 tarih ve 2014/2 sayılı SPK Haftalık Bülteni'nde ilan edilen Kar Payı Rehberi'ne göre hesaplanan 343.605 Türk Lirası tutarında "Geçmiş Yıllar Zararları" ve 2016 yılında yapılan 1.814 Türk Lirası tutarında "bağış" ilave edildikten sonra, 566.327 Türk Lirası tutarında "Dönem Zararı" hesaplandığı anlaşıldığından, SPK'nın kar dağıtımına ilişkin düzenlemeleri dahilinde 1 Ocak 2016 - 31 Aralık 2016 hesap dönemi'ne ilişkin olarak herhangi bir kar dağıtımı yapılmamasına,

- Vergi Mevzuatı kapsamında ve T.C. Maliye Bakanlığı tarafından yayınlanan Tek Düzen Hesap Planı (Muhasebe Sistemi Uygulama Genel Tebliği)'na göre tutulan 1 Ocak 2016 - 31 Aralık 2016 hesap dönemine ait mali kayıtlarda ise 1 Ocak 2016 - 31 Aralık 2016 hesap döneminde 118.389.242,76 Türk Lirası ("tam") tutarında "Net Dönem Karı" oluştuğu; bu tutardan 12.133.562,89 Türk Lirası ("tam") tutarında "Dönem Vergi Gideri" ayrıldıktan sonra kalan 106.255.679,87 Türk Lirası ("tam")'ndan TTK'nun 519'uncu maddesinin (1)'inci fıkrası uyarınca 5.312.783,99 Türk Lirası ("tam") tutarında "Genel Kanuni Yedek Akçe", TTK'nun 520'nci maddesinin (1)'inci fıkrası uyarınca 2.080.000 (tam) Türk Lirası tutarında "Kanuni Yedek Akçe" ve 213 sayılı Vergi Usul Kanunu'nun 325'inci maddesinin (a) bendi uyarınca 6.700.000 (tam) Türk Lirası tutarında "Girişim Sermayesi Fonu" ayrıldıktan sonra kalan 92.162.895,88 Türk Lirası ("tam") tutarın "Olağanüstü Yedekler" hesabına aktarılmasına,

- Vergi Mevzuatı kapsamında ve T.C. Maliye Bakanlığı tarafından yayınlanan Tek Düzen Hesap Planı (Muhasebe Sistemi Uygulama Genel Tebliği)'na göre tutulan mali kayıtlarda, geçtiğimiz dönemlerde Vergi Mevzuatı gereğince "Özel Fon" hesaplarına alınan toplam 21.220.330,99 (tam) Türk Lirası tutarındaki "Geçmiş Yıllar Karları" nın, Vergi Mevzuatı gereğince belirlenen 5 yıllık sürenin dolması nedeniyle, "Olağanüstü Yedekler" hesabına alınmasına karar verilmiştir. Söz konusu tutarın 4.574.267,02 TL (tam) kısmı daha önceki dönemlerde "Kardan Ayrılmış Kısıtlanmış" yedeklerden "Geçmiş Yıllar Karları"na transfer edilmiştir.

SPK tarafından şirketlerin yasal kayıtlarında bulunan dönem karı ve kar dağıtımına konu edilebilecek diğer kaynakların toplam tutarına kamuya ilan edilecek finansal tablo dipnotlarında yer verilmesine karar verilmiş olup, Şirket'in finansal durum tablosu tarihi itibarıyla yasal kayıtlarında bulunan kar dağıtımına konu edilebilecek kaynakların toplam brüt tutarı paylara ilişkin primler/iskontolar hariç 3.735.662 TL'dir.

DİPNOT 24- HASILAT VE SATIŞLARIN MALİYETİ

	1 Ocak - 30 Haziran 2017	1 Nisan - 30 Haziran 2017	1 Ocak - 30 Haziran 2016	1 Nisan - 30 Haziran 2016
Yurtiçi satışlar	4.715.591	2.648.076	3.711.732	2.024.473
Yurtdışı satışlar	162.048	80.599	125.846	70.647
Satıştan iade ve iskontolar (-)	(277.527)	(143.237)	(314.915)	(160.638)
Net satışlar	**4.600.112**	**2.585.438**	**3.522.663**	**1.934.482**
Satışların maliyeti (-)	(3.988.996)	(2.257.359)	(2.865.785)	(1.577.986)
Brüt kar	**611.116**	**328.079**	**656.878**	**356.496**

Yazılı basın endüstriyel bölümünde satışların detayları aşağıda sunulmuştur:

	1 Ocak - 30 Haziran 2017	1 Nisan - 30 Haziran 2017	1 Ocak - 30 Haziran 2016	1 Nisan - 30 Haziran 2016
Reklam gelirleri	227.809	122.663	251.904	140.725
Tiraj ve baskı gelirleri	134.508	64.648	131.170	65.113
Diğer	206.656	136.156	199.666	106.059
Toplam	**568.973**	**323.467**	**582.740**	**311.897**

Görsel ve işitsel basın endüstriyel bölümünde satışların detayları aşağıda sunulmuştur:

	1 Ocak - 30 Haziran 2017	1 Nisan - 30 Haziran 2017	1 Ocak - 30 Haziran 2016	1 Nisan - 30 Haziran 2016
Reklam gelirleri	295.409	161.315	311.507	182.203
Abone gelirleri	194.775	98.554	201.686	99.324
Diğer	61.879	27.387	63.134	27.385
Toplam	**552.063**	**287.256**	**576.327**	**308.912**

Perakende endüstriyel bölümünde satışların detayı aşağıda sunulmuştur:

	1 Ocak - 30 Haziran 2017	1 Nisan - 30 Haziran 2017	1 Ocak - 30 Haziran 2016	1 Nisan - 30 Haziran 2016
Perakende gelirleri	358.480	173.895	309.025	146.127
Toplam	**358.480**	**173.895**	**309.025**	**146.127**

DİPNOT 24- HASILAT VE SATIŞLARIN MALİYETİ (Devamı)

Enerji endüstriyel bölümünde satışların detayı aşağıda sunulmuştur:

	1 Ocak - 30 Haziran 2017	1 Nisan - 30 Haziran 2017	1 Ocak - 30 Haziran 2016	1 Nisan - 30 Haziran 2016
Akaryakıt ve LPG satış gelirleri	2.330.350	1.380.060	1.454.853	846.117
Enerji gelirleri	463.342	240.789	354.931	174.884
Toplam	**2.793.692**	**1.620.849**	**1.809.784**	**1.021.001**

Diğer endüstriyel bölümünde satışların detayı aşağıda sunulmuştur:

	1 Ocak - 30 Haziran 2017	1 Nisan - 30 Haziran 2017	1 Ocak - 30 Haziran 2016	1 Nisan - 30 Haziran 2016
Sanayi gelirleri	141.849	76.058	107.106	57.360
Araç satış gelirleri	102.614	68.146	64.822	50.397
Turizm gelirleri	22.259	10.327	28.024	20.656
Diğer [(1)]	60.182	25.440	44.835	18.132
Toplam	**326.904**	**179.971**	**244.787**	**146.545**

(1) Diğer satış gelirleri ağırlıklı olarak gayrimenkul, gsm ve organik tarım faaliyetlerine ilişkin satışların toplamından oluşmaktadır.

	1 Ocak - 30 Haziran 2017	1 Nisan - 30 Haziran 2017	1 Ocak - 30 Haziran 2016	1 Nisan - 30 Haziran 2016
Enerji [(1)]	(2.644.080)	(1.550.487)	(1.682.127)	(954.623)
Görsel ve işitsel basın	(460.396)	(227.683)	(402.849)	(202.075)
Yazılı basın	(413.451)	(226.803)	(404.269)	(220.934)
Perakende mağazacılık	(214.177)	(101.078)	(185.860)	(88.800)
Diğer	(256.892)	(151.308)	(190.680)	(111.554)
Toplam	**(3.988.996)**	**(2.257.359)**	**(2.865.785)**	**(1.577.986)**

(1) Artış tutarı Aytemiz Akaryakıt'ın faaliyet gösteren istasyon sayısının artmasından kaynaklanmaktadır.

DİPNOT 24- HASILAT VE SATIŞLARIN MALİYETİ (Devamı)

Yazılı basın endüstriyel bölümünde satışların maliyetinin detayı aşağıda sunulmuştur:

	1 Ocak - 30 Haziran 2017	1 Nisan - 30 Haziran 2017	1 Ocak - 30 Haziran 2016	1 Nisan - 30 Haziran 2016
Satılan ticari mallar maliyeti	(181.092)	(109.606)	(186.228)	(108.652)
Personel ve haber üretim giderleri	(84.102)	(43.413)	(75.273)	(35.790)
Kağıt maliyetleri	(64.143)	(32.344)	(64.553)	(32.112)
İnternet reklam hizmeti maliyeti	(28.913)	(14.256)	(17.237)	(11.434)
Baskı, üretim ve diğer hammadde maliyetleri	(23.772)	(10.914)	(34.865)	(17.972)
Amortisman ve itfa payları (Dipnot 14,15)	(10.302)	(4.975)	(15.301)	(7.886)
Komisyonlar	(4.360)	(2.213)	(2.390)	(1.275)
Diğer	(16.767)	(9.082)	(8.422)	(5.813)
Toplam	**(413.451)**	**(226.803)**	**(404.269)**	**(220.934)**

Görsel ve işitsel basın endüstriyel bölümünde satışların maliyetinin detayları aşağıda sunulmuştur:

	1 Ocak - 30 Haziran 2017	1 Nisan - 30 Haziran 2017	1 Ocak - 30 Haziran 2016	1 Nisan - 30 Haziran 2016
Televizyon programı üretim maliyetleri	(188.462)	(95.619)	(156.170)	(81.536)
Televizyon programı hakları itfa payları (Dipnot 15)	(58.110)	(28.639)	(49.229)	(24.327)
ADSL kutu maliyetleri	(55.082)	(26.267)	(55.447)	(27.276)
Personel giderleri	(52.249)	(26.873)	(43.739)	(22.906)
Uydu kullanım giderleri	(18.940)	(9.560)	(19.366)	(9.818)
Amortisman ve itfa payları (Dipnot 14,15)	(17.885)	(8.757)	(17.429)	(7.632)
Çağrı merkezi giderleri	(17.181)	(8.213)	(16.967)	(7.410)
Satılan ticari mal maliyeti	(12.535)	(6.874)	(12.443)	(5.695)
RTÜK reklam payları	(4.158)	(2.249)	(9.372)	(5.440)
Diğer	(35.794)	(14.632)	(22.687)	(10.035)
Toplam	**(460.396)**	**(227.683)**	**(402.849)**	**(202.075)**

DİPNOT 24- HASILAT VE SATIŞLARIN MALİYETİ (Devamı)

Perakende endüstriyel bölümünde satışların maliyetinin detayı aşağıda sunulmuştur:

	1 Ocak - 30 Haziran 2017	1 Nisan - 30 Haziran 2017	1 Ocak - 30 Haziran 2016	1 Nisan - 30 Haziran 2016
Satılan ticari mallar maliyeti	(214.177)	(101.078)	(185.860)	(88.800)
Toplam	**(214.177)**	**(101.078)**	**(185.860)**	**(88.800)**

Enerji endüstriyel bölümünde satışların maliyetinin detayı aşağıda sunulmuştur:

	1 Ocak - 30 Haziran 2017	1 Nisan - 30 Haziran 2017	1 Ocak - 30 Haziran 2016	1 Nisan - 30 Haziran 2016
Akaryakıt ve LPG satış maliyeti	(2.193.455)	(1.310.073)	(1.354.539)	(782.020)
Elektrik maliyeti	(417.157)	(223.769)	(303.282)	(158.773)
Amortisman giderleri (Dipnot 14,15)	(8.268)	(2.224)	(9.962)	(6.443)
Personel giderleri	(930)	(482)	(1.223)	(529)
Diğer	(24.270)	(13.939)	(13.121)	(6.858)
Toplam	**(2.644.080)**	**(1.550.487)**	**(1.682.127)**	**(954.623)**

Diğer endüstriyel bölümünde satışların maliyetinin detayı aşağıda sunulmuştur:

	1 Ocak - 30 Haziran 2017	1 Nisan - 30 Haziran 2017	1 Ocak - 30 Haziran 2016	1 Nisan - 30 Haziran 2016
Satılan ticari mal maliyeti	(118.495)	(72.848)	(73.540)	(51.041)
Hammadde maliyeti	(79.434)	(44.032)	(60.687)	(32.019)
Telekomünikasyon hizmet giderleri	(8.452)	(4.818)	(10.552)	(5.563)
İşçilik ve personel giderleri	(22.848)	(14.524)	(20.128)	(10.509)
Amortisman ve itfa payları (Dipnot 14,15)	(15.569)	(7.974)	(9.400)	(4.480)
Genel üretim giderleri	(12.094)	(7.112)	(16.373)	(7.942)
Toplam	**(256.892)**	**(151.308)**	**(190.680)**	**(111.554)**

DİPNOT 25 -PAZARLAMA GİDERLERİ VE GENEL YÖNETİM GİDERLERİ

	1 Ocak - 30 Haziran 2017	1 Nisan - 30 Haziran 2017	1 Ocak - 30 Haziran 2016	1 Nisan - 30 Haziran 2016
Genel yönetim giderleri	(192.049)	(98.385)	(168.862)	(90.313)
Pazarlama giderleri	(373.767)	(197.754)	(348.718)	(175.847)
Faaliyet giderleri	**(565.816)**	**(296.139)**	**(517.580)**	**(266.160)**

Pazarlama giderleri:

	1 Ocak - 30 Haziran 2017	1 Nisan - 30 Haziran 2017	1 Ocak - 30 Haziran 2016	1 Nisan - 30 Haziran 2016
Personel giderleri	(98.215)	(49.616)	(92.090)	(47.002)
Kira giderleri	(55.960)	(30.455)	(47.353)	(23.160)
Nakliye, depolama ve seyahat giderleri	(53.684)	(29.056)	(54.616)	(27.111)
Reklam giderleri	(49.931)	(25.927)	(45.033)	(23.239)
Amortisman ve itfa payları (Dipnot 14,15)	(35.007)	(23.069)	(30.115)	(16.668)
Bayi sözleşmeleri itfa payları (Dipnot 15)	(24.217)	(12.377)	(20.684)	(10.785)
Dışarıdan sağlanan hizmetler	(12.361)	(6.195)	(11.069)	(7.664)
Danışmanlık giderleri	(10.301)	(4.555)	(9.181)	(5.278)
Elektrik dağıtım giderleri	(10.051)	(5.156)	(16.045)	(7.991)
Promosyon giderleri	(1.692)	(674)	(9.234)	(4.426)
Bayi komisyon giderleri	(1.647)	(508)	(1.021)	(329)
İletişim giderleri	(1.051)	(519)	(1.092)	(593)
Diğer	(19.650)	(9.647)	(11.185)	(1.601)
Toplam	**(373.767)**	**(197.754)**	**(348.718)**	**(175.847)**

DİPNOT 25 -PAZARLAMA GİDERLERİ VE GENEL YÖNETİM GİDERLERİ (Devamı)

Genel yönetim giderleri:

	1 Ocak - 30 Haziran 2017	1 Nisan - 30 Haziran 2017	1 Ocak - 30 Haziran 2016	1 Nisan - 30 Haziran 2016
Personel giderleri	(105.812)	(53.369)	(91.194)	(49.823)
Amortisman ve itfa payları (Dipnot 14,15)	(17.011)	(8.193)	(18.618)	(6.372)
Danışmanlık giderleri	(16.414)	(7.204)	(13.275)	(5.674)
Kira giderleri	(13.149)	(6.881)	(11.078)	(5.791)
Dışarıdan sağlanan hizmetler	(11.222)	(6.019)	(10.410)	(6.305)
Nakliye, depolama ve seyahat giderleri	(4.696)	(1.921)	(3.370)	(1.522)
Çeşitli vergiler	(4.400)	(1.328)	(5.080)	(3.343)
Diğer	(19.345)	(13.470)	(15.837)	(11.483)
Toplam	**(192.049)**	**(98.385)**	**(168.862)**	**(90.313)**

DİPNOT 26 - NİTELİKLERİNE GÖRE GİDERLER

30 Haziran 2017 ve 2016 tarihlerinde sona eren ara hesap dönemine ilişkin giderler fonksiyon bazında gösterilmiş olup detayları Dipnot 24 ve Dipnot 25'te yer almaktadır.

DİPNOT 27 - ESAS FAALİYETLERDEN DİĞER GELİRLER VE GİDERLER

Esas faaliyetlerden diğer gelirler

	1 Ocak - 30 Haziran 2017	1 Nisan - 30 Haziran 2017	1 Ocak - 30 Haziran 2016	1 Nisan - 30 Haziran 2016
Kur farkı geliri	91.448	(3.403)	95.085	55.130
Banka mevduatı faiz geliri	35.181	20.603	26.561	14.144
Vadeli satışlardan kaynaklanan vade farkı geliri	31.755	15.444	32.332	19.975
Konusu kalmayan karşılıklar	15.474	(2.305)	9.347	1.224
Maddi duran varlık satış geliri	5.014	-	-	-
Kullanılan KDV indirimi	3.658	1.531	2.616	1.595
Diğer faaliyet geliri	9.958	(845)	13.516	(1.058)
Toplam	**192.488**	**31.025**	**179.457**	**91.010**

DİPNOT 27 - ESAS FAALİYETLERDEN DİĞER GELİRLER VE GİDERLER (Devamı)

Esas faaliyetlerden diğer giderler

	1 Ocak - 30 Haziran 2017	1 Nisan - 30 Haziran 2017	1 Ocak - 30 Haziran 2016	1 Nisan - 30 Haziran 2016
Kur farkı gideri	(65.265)	(20.318)	(84.251)	(32.480)
Şüpheli alacaklar karşılığı (Dipnot 9)	(18.682)	4.903	(19.749)	(7.275)
Vadeli alımlardan kaynaklanan vade farkı gideri	(17.724)	(10.979)	(18.342)	(8.416)
Yatırım amaçlı gayrimenkullerin gerçeğe uygun değer değişikliğinden kaynaklanan değer düşüklüğü (Dipnot 13)	(11.765)	-	-	-
Dava karşılıkları (Dipnot 17)	(5.398)	2.371	(13.797)	(7.713)
Ödenen diğer cezalar ve tazminatlar	(1.321)	(481)	(3.375)	(2.029)
Stok değer düşüklüğü karşılığı gideri (Dipnot 11)	(366)	(113)	(1.391)	(311)
Diğer faaliyet giderleri	(27.355)	(17.565)	(20.087)	(7.711)
	(147.876)	**(42.182)**	**(160.992)**	**(65.935)**

DİPNOT 28 - YATIRIM FAALİYETLERİNDEN GELİRLER VE GİDERLER

Yatırım faaliyetlerinden gelirler

	1 Ocak - 30 Haziran 2017	1 Nisan - 30 Haziran 2017	1 Ocak - 30 Haziran 2016	1 Nisan - 30 Haziran 2016
Maddi ve maddi olmayan duran varlık satış geliri	9.439	7.506	5.163	3.494
Menkul kıymet faiz geliri	4.230	1.445	2.447	1.809
Kira ve bina hizmet gelirleri	3.910	(1.024)	2.448	1.129
Bağlı ortaklık satış karı	800	800	-	-
Diğer	1.038	(1.949)	8.421	5.923
	19.417	**6.778**	**18.479**	**12.355**

DİPNOT 28 - YATIRIM FAALİYETLERİNDEN GELİRLER VE GİDERLER (Devamı)

Yatırım faaliyetlerinden giderler

	1 Ocak - 30 Haziran 2017	1 Nisan - 30 Haziran 2017	1 Ocak - 30 Haziran 2016	1 Nisan - 30 Haziran 2016
Maddi ve maddi olmayan duran varlıklar değer düşüklüğü (Dipnot 15)	(56.615)	(56.615)	(47.078)	(43.779)
Pay senedi satın alma taahhüdüne ilişkin kur farkı gideri	(41.069)	(13.270)	(8.249)	(2.697)
Pay senedi satın alma taahhüdüne ilişkin faiz gideri	(14.401)	(7.554)	(5.557)	(2.365)
Maddi duran varlık satış zararı	(3.550)	(2.682)	(3.784)	(1.168)
Yatırım amaçlı gayrimenkullerin gerçeğe uygun değer düzeltme gideri(Dipnot 13)	(3.106)	(2.262)	-	-
Menkul kıymetler satış zararı	(60)	-	(317)	(226)
Diğer	(614)	(614)	-	-
	(119.415)	**(82.997)**	**(64.985)**	**(50.235)**

DİPNOT 29 - FİNANSMAN GELİRLERİ VE GİDERLERİ

30 Haziran 2017 ve 2016 tarihlerinde sona eren ara hesap dönemlerine ilişkin finansman gelirleri:

Finansman gelirleri

	1 Ocak - 30 Haziran 2017	1 Nisan- 30 Haziran 2017	1 Ocak- 30 Haziran 2016	1 Nisan - 30 Haziran 2016
Kur farkı geliri	5.385	3.925	10.137	1.781
Diğer finansman gelirleri	2	(307)	268	149
	5.387	**3.618**	**10.405**	**1.930**

30 Haziran 2017 ve 2016 tarihlerinde sona eren ara hesap dönemlerine ilişkin finansman giderleri:

Finansman giderleri

	1 Ocak - 30 Haziran 2017	1 Nisan- 30 Haziran 2017	1 Ocak- 30 Haziran 2016	1 Nisan - 30 Haziran 2016
Banka kredileri faiz gideri	(100.256)	(42.086)	(77.073)	(35.958)
Kur farkı gideri	(70.076)	(8.157)	(27.742)	(2.710)
Banka komisyon gideri	(20.756)	(17.903)	(8.087)	(4.068)
Diğer	(1.420)	3.944	(1.032)	(918)
	(192.508)	**(64.202)**	**(113.934)**	**(43.654)**

DİPNOT 30 - SATIŞ AMACIYLA ELDE TUTULAN VARLIKLAR VE DURDURULAN FAALİYETLER

30 Haziran 2017 tarihinde sona eren ara hesap dönemi içinde Grup'un bağlı ortaklıklarından faaliyet konusu TV yayımcılığı olan Bravo TV ve Trend TV satılmıştır. Söz konusu satış işlemi sonucunda 1.488 TL nakit elde edilmiş ve meydana gelen 800 TL tutarındaki kar, 30 Haziran 2017 tarihinde sona eren altı aylık döneme ait konsolide kar veya zarar tablosunda yatırım faaliyetlerinden gelirler altında muhasebeleştirilmiştir (30 Haziran 2016: Bulunmamaktadır) (Dipnot 28).

DİPNOT 31 - GELİR VERGİLERİ

Türk vergi mevzuatı, ana ortaklık olan şirketin bağlı ortaklıkları ve iş ortaklıklarını konsolide ettiği finansal tabloları üzerinden vergi beyannamesi vermesine olanak tanımamaktadır. Bu sebeple bu konsolide finansal tablolara yansıtılan vergi karşılıkları, konsolidasyon kapsamına alınan tüm şirketler için ayrı ayrı hesaplanmıştır.

Kurumlar Vergisi

30 Haziran 2017 ve 31 Aralık 2016 tarihleri itibarıyla dönem karı vergi yükümlülüğü aşağıdaki gibidir:

	30 Haziran 2017	**31 Aralık 2016**
Dönem vergi karşılığı	14.231	48.968
Peşin ödenen kurumlar vergisi	(9.586)	(35.542)
Dönem karı vergi yükümlülüğü	**4.645**	**13.426**

	30 Haziran 2017	**31 Aralık 2016**
Ödenecek kurumlar ve gelir vergisi	4.645	13.426
Ertelenen vergi yükümlülükleri, net	80.490	95.207
Vergiler toplamı	**85.135**	**108.633**

Türkiye

1 Ocak 2006 tarihinde yürürlüğe giren 13 Haziran 2006 tarih ve 5520 sayılı Kurumlar Vergisi Kanunu uyarınca Türkiye'de, kurumlar vergisi oranı 2017 yılı için %20'dir (2016: %20). Kurumlar vergisi oranı kurumların ticari kazancına vergi yasaları gereğince indirimi kabul edilmeyen giderlerin ilave edilmesi, vergi yasalarında yer alan istisna (iştirak kazançları istisnası) ve indirimlerin (ar-ge indirimi gibi) indirilmesi sonucu bulunacak vergi matrahına uygulanır. Kar dağıtılmadığı takdirde başka bir vergi ödenmemektedir. Türkiye'deki bir işyeri ya da daimi temsilcisi aracılığı ile gelir elde eden dar mükellef kurumlar ile Türkiye'de yerleşik kurumlara ödenen kar paylarından (kar payları) stopaj yapılmaz. Bunların dışında kalan kişi ve kurumlara yapılan kar payı ödemeleri %15 oranında stopaja tabidir. Karın sermayeye ilavesi, kar dağıtımı sayılmaz.

Şirketler üçer aylık finansal karları üzerinden %20 oranında geçici vergi hesaplar ve o dönemi izleyen ikinci ayın 14'üncü gününe kadar beyan edip 17'nci günü akşamına kadar öderler. Yıl içinde ödenen geçici vergi o yıla ait olup izleyen yıl verilecek kurumlar vergisi beyannamesi üzerinden hesaplanacak kurumlar vergisinden mahsup edilir. Mahsuba rağmen ödenmiş geçici vergi tutarı kalmış ise bu tutar nakden iade alınabileceği gibi devlete karşı olan herhangi bir başka finansal borca da mahsup edilebilir.

DİPNOT 31 - GELİR VERGİLERİ (Devamı)

Türkiye (devamı)

30 Aralık 2003 tarihinde Resmi Gazete'de yayımlanan, 5024 sayılı Vergi Usul Kanunu, Gelir Vergisi Kanunu ve Kurumlar Vergisi Kanunu'nda Değişiklik Yapılması Hakkında Kanun ("5024 sayılı Kanun"), kazançlarını finansal durum tablosu esasına göre tespit eden gelir veya kurumlar vergisi mükelleflerin finansal tablolarını 1 Ocak 2004 tarihinden başlayarak enflasyon düzeltmesine tabi tutmasını öngörmektedir. Grup, ilgili ortaklıkları arasında gerçekleşen şirket birleşmeleri sonucunda oluşan birleşme primlerini 2004 yılı kurumlar vergisi hesaplaması için enflasyon düzeltmesine tabi tuttuğu finansal tablolarında ilgili mevzuat hükümleri ve 24 Mart 2005 tarihinde yayınlanan "Enflasyon Düzeltmesi Uygulaması" konulu 17 nolu Vergi Usul Kanunu Sirküleri gereği bir aktif veya pasif kalem olmayan denkleştirme hesabı olarak sınıflandırmıştır.

Anılan yasa hükmüne göre enflasyon düzeltmesi yapılabilmesi son 36 aylık kümülatif enflasyon oranının (ÜFE artış oranının) %100'ü ve son 12 aylık enflasyon oranının (ÜFE artış oranının) %10'u aşması gerekmektedir. 2005 takvim yılından itibaren söz konusu şartlar sağlanmadığı için enflasyon düzeltmesi yapılmamıştır.

Türkiye'de ödenecek vergiler konusunda vergi otoritesi ile mutabakat sağlamak gibi bir uygulama bulunmamaktadır. Kurumlar vergisi beyannameleri hesap döneminin kapandığı ayı takip eden dördüncü ayın 25'inci günü akşamına kadar bağlı bulunulan vergi dairesine verilir.

Vergi incelemesine yetkili makamlar beş yıl zarfında muhasebe kayıtlarını inceleyebilir ve hatalı işlem tespit edilirse ödenecek vergi miktarı yapılacak vergi tarhiyatı nedeniyle vergi miktarları değişebilir.

Türk vergi mevzuatına göre beyanname üzerinde gösterilen mali zararlar 5 yılı aşmamak kaydıyla dönem kurum kazancından indirilebilirler.

Kurumlar Vergisi Kanunu'nda kurumlara yönelik birçok istisna bulunmaktadır. Bu istisnalardan Grup'a ilişkin olanları aşağıda açıklanmıştır:

İştirak Kazançları İstisnası

Kurumların tam mükellefiyete tabi bir başka kurumun sermayesine iştirakten elde ettikleri kar payı kazançları (fonların katılma belgeleri ile yatırım ortaklıklarının pay senetlerinden elde edilen kar payları hariç) kurumlar vergisinden istisnadır.

Emisyon Primi İstisnası

Anonim şirketlerin kuruluşlarında veya sermayelerini artırdıkları sırada çıkardıkları payların senetlerinin itibari değerlerinin üzerinde elden çıkarılmasından sağlanan emisyon primi kazançları kurumlar vergisinden istisnadır.

Yurt Dışı İştirak Kazançları İstisnası

Kanuni ve iş merkezi Türkiye'de bulunmayan anonim veya limited şirket mahiyetindeki bir şirketin (esas faaliyet konusu finansal kiralama veya her nevi menkul kıymet yatırımı olanlar hariç) sermayesine, kazancın elde edildiği tarihe kadar devamlı olarak en az bir yıl süreyle %10 veya daha fazla oranda iştirak eden kurumların, bu iştiraklerin kanuni veya iş merkezinin bulunduğu ülke vergi kanunları uyarınca en az %15 oranında (esas faaliyet konusu finansman temini veya sigortacılık olanlarda en az, Türkiye'de uygulanan kurumlar vergisi oranında) kurumlar vergisi benzeri vergi yükü taşıyan ve elde edildiği vergilendirme dönemine ilişkin yıllık kurumlar vergisi beyannamesinin verilmesi gereken tarihe kadar Türkiye'ye transfer ettikleri iştirak kazançları kurumlar vergisinden istisnadır.

DİPNOT 31 - GELİR VERGİLERİ (Devamı)

Türkiye (devamı)

Gayrimenkul ve İştirak Payı Satış Kazancı İstisnası

Kurumların, en az iki tam yıl süreyle aktiflerinde yer alan iştirak paylarının, gayrimenkullerinin, rüçhan hakkı, kurucu senedi ve intifa senetleri satışından doğan kazançlarının %75'i kurumlar vergisinden istisnadır. İstisnadan yararlanmak için söz konusu kazancın pasifte bir fon hesabında tutulması ve 5 yıl süre ile işletmeden çekilmemesi gerekmektedir. Satış bedelinin satışın yapıldığı yılı izleyen ikinci takvim yılı sonuna kadar tahsil edilmesi gerekir.

Rusya Federasyonu

Rusya Federasyonu'nda yürürlükte bulunan kurumlar vergisi oranı %20'dir (2016: %20).

Rusya'da vergi yılı takvim yılıdır ve takvim yılı dışındaki mali yılsonlarına izin verilmemektedir. Kazançlar üzerinden vergiler yıllık bazda hesaplanır. Vergi ödemeleri beyanname verenin seçimine bağlı olarak değişik hesaplama yöntemleriyle aylık ya da üç aylık yapılabilmektedir. Kurumlar vergisi beyannameleri hesap döneminin kapandığı yılı takip eden 28 Mart tarihine kadar verilir.

Rusya Federasyonu vergi sistemine göre mali zararlar, gelecekteki vergiye tabi gelirlerden mahsup edilmek üzere süresiz olarak ileriye taşınabilir.

Vergi iadesi teknik olarak mümkün olmakla beraber genellikle vergi iadesi hukuki süreç sonucu elde edilmektedir. Ana ortaklık ve bağlı ortaklıklarının konsolide vergi raporlamasına ya da vergi ödemesine izin verilmemektedir. Genellikle yabancı ortaklara ödenen kar payı ödemeleri %15 oranında stopaja tabidir. İkili vergi anlaşmalarına istinaden bu oran düşebilmektedir.

Rusya'daki yeni vergi düzenlemeleri uyarınca şirketler 2017-2020 yılları arasında dönem karının %50'si kadar ve 2021 yılından itibaren dönem karının tamamı için geçmiş yıl zararlarını kullanılabilecektir. Ayrıca 2007 yılından sonraki geçmiş yıl zararlarının ilerideki dönemlere taşınmasındaki 10 yıllık süre limiti de kaldırılmıştır. Grup söz konusu yeni vergi düzenlemelerinin olası etkilerini değerlendirmektedir.

Rusya Federasyonu'nda vergi mevzuatları, farklı yorumlara tabi olup, sık sık değişikliğe uğramaktadır. TME'nin faaliyetleri ile ilgili olarak vergi makamları tarafından vergi mevzuatının yorumlanması, yönetim ile aynı olmayabilir.

Grup'un faaliyetlerinin önemli bir bölümünün gerçekleştirildiği yurtdışı ülkelerde 30 Haziran 2017 tarihi itibarıyla geçerli vergi oranları aşağıdaki gibidir:

Ülke	Vergi oranları (%)
Almanya	28,0
Belarus	18,0
Rusya	20,0
Kazakistan	20,0
Hollanda	25,0

Belarus

Belarus'da yürürlükte bulunan kurumlar vergisi oranı %18'dir (2016: %18). Belarus'da vergi yılı bir takvim yılıdır. Vergi karı artarak hesaplanır. Vergi ile ilgili ödemeler, bir önceki yılın sonuçları veya beklenen cari yıl karı üzerinden üç ayda bir yapılmaktadır. Kurumlar vergisi beyannameleri hesap döneminin kapandığı yılı takip eden 20 Mart tarihine kadar verilir. Mali zararların dönem kurum kazancından indirilmesine izin verilmemektedir. Vergi iadesi mümkün olabilmektedir. Ana ortaklık ve bağlı ortaklıklarının konsolide vergi raporlamasına ya da vergi ödemesine izin verilmemektedir. Genellikle yabancı ortaklara ödenen temettü ödemeleri %12 oranında stopaj vergisine tabidir. İkili vergi anlaşmalarında bu oran düşebilmektedir. Belarus'da vergi mevzuatları sık sık değişikliğe uğramaktadır.

DİPNOT 31- GELİR VERGİLERİ (Devamı)

Kazakistan

Kazakistan'da yürürlükte bulunan kurumlar vergisi oranı %20'dir (31 Aralık 2016: %20). Kazakistan vergi kanunlarına göre vergiye tabi gelir, yıllık brüt gelir ile, yapılan düzeltmeleri dikkate alarak, vergi kanunlarında belirtilen indirilebilir giderler arasındaki fark olarak tanımlanır. Yıllık brüt gelir, vergi döneminde bir vergi mükellefi tarafından alınan veya tahakkuk ettirilen yerli veya yabancı kaynaklardan elde edilen gelir olarak tanımlanır. Bu tür gelirler parasal, maddi veya maddi olmayan olarak sınıflandırılabilir.

İndirilecek giderler, bir şirketin gerçekleştirdiği vergiye tabi gelir getirici faaliyetleriyle doğrudan ilişkili olmalıdır. Kazakistan Kurumlar Vergisi uyarınca gelir ve giderlerin hesaplanmasında tahakkuk yöntemi uygulanır. Kazakistan Vergi Kanunu'na göre zararlar gelecekteki vergiye tabi gelirlerden mahsup edilmek üzere 10 yıl süreyle ertelenebilir.

Kazakistan'da kurumlar vergisi için vergi dönemi bir takvim yılıdır. Kazakistan vergi mevzuatı uyarınca, vergi mükellefi raporlama yılının her ayın 25. gününden geç olmamak kaydıyla beklenen vergiye tabi gelirini tahmin etmek ve aylık ödemelerini yapmakla yükümlüdür. Yıllık Kurumlar Vergisi düzeltmeleri mali yılı izleyen 31 Mart günü yapılmalıdır. Ödenmesi gereken Kurumlar Vergisi yükümlülüğü önceden hesaplanan miktardan farklı ise, vergi mükellefleri devam eden vergi yılında 20 Aralık'tan önce bu düzeltmeyi yapmalıdır. Kazakistan vergi mevzuatında avans ödemeleri ile ilgili diğer başka özel şartlarda yer almaktadır. Aşağıdaki şartları yerine getiren vergi mükellefleri Kurumlar Vergisi ödemesinden muaf tutulmaktadır.

- Yıllık brüt geliri bir önceki döneme ait düzeltmeler yapıldıktan sonra devlet bütçe yasası tarafından belirlenmiş ve 1 Ocak'ta geçerli olan aylık oranın 325 katını geçmeyen vergi mükellefleri;

- Devam eden vergi döneminde adli makamlar tarafından devlet tescilleri tamamlanan yeni vergi mükellefleri ile vergi dönemi sonrasındaki yeni vergi mükellefleri;

- Vergi kurumları ile tescili devam eden vergi döneminde tamamlanan, vergi mükellefi olarak vergi makamlarına yeni kayıt olmuş yerleşik olmayan tüzel kişiler ile bir şubesi ya da ofisi olmayan Kazakistan'da yerleşik bir işyeri olmadan faaliyet gösteren şirketler. Bu şirketlerin muafiyetleri bir sonraki vergi döneminde de geçerlidir.

DİPNOT 31- GELİR VERGİLERİ (Devamı)

Ertelenen vergiler

Grup, ertelenen gelir vergisi varlık ve yükümlülüklerini, finansal durum tablosu kalemlerinin KGK Finansal Raporlama Standarları ve vergi mali tabloları arasındaki farklı değerlendirmelerin sonucunda ortaya çıkan geçici farkların etkilerini dikkate alarak hesaplamaktadır. Söz konusu geçici farklar gelir ve giderlerin, KGK Finansal Raporlama Standartları ve vergi kanunlarına göre değişik raporlama dönemlerinde muhasebeleşmesinden ve devreden mali zarardan kaynaklanmaktadır.

Gelecek dönemlerde gerçekleşecek uzun vadeli geçici farklar üzerinden yükümlülük metoduna göre hesaplanan ertelenen vergi varlıkları ve yükümlülükleri için uygulanacak oranlar finansal durum tablosu tarihlerinde geçerli vergi oranları olup yukarıdaki tabloda ve açıklamalarda bu oranlara yer verilmiştir.

Ayrı birer vergi mükellefi olan bağlı ortaklık ve iş ortaklıklarının finansal tablolarında yer alan ertelenen vergi varlıklarını ve yükümlülüklerini net göstermiş olmalarından dolayı Grup'un konsolide finansal durum tablosuna söz konusu net sunum şeklinin etkileri yansımıştır. Aşağıdaki tabloda yer alan geçici farklar ile ertelenen vergi varlıkları ve yükümlülükleri ise brüt değerler esas alınarak hazırlanmaktadır.

30 Haziran 2017 ve 31 Aralık 2016 tarihleri itibarıyla birikmiş geçici farklar ve ertelenen vergi varlık ve yükümlülüklerinin yürürlükteki vergi oranları kullanılarak hazırlanan dökümü aşağıdaki gibidir:

	Birikmiş geçici farklar		**Ertelenen vergi varlıkları/(yükümlülükleri)**	
	30 Haziran 2017	**31 Aralık 2016**	**30 Haziran 2017**	**31 Aralık 2016**
Mahsup edilecek mali zararlar	120.881	99.266	24.176	19.853
Kıdem tazminatı ve izin hakları karşılığı	172.062	170.383	34.412	34.076
Şüpheli alacak karşılığı	136.532	128.949	27.306	25.790
Ticari alacakların ertelenmiş finansman gelirleri	7.896	17.093	1.579	3.419
Diğer	110.493	73.443	23.077	14.355
Ertelenen vergi varlıkları	**547.864**	**489.134**	**110.550**	**97.493**
Maddi ve maddi olmayan varlıklar ve stokların kayıtlı değerleri ile vergi değerleri arasındaki net fark	(895.697)	(785.907)	(167.544)	(166.757)
Yatırım amaçlı gayrimenkuller gerçeğe uygun değeri ile vergi değerleri arasında net fark	(238.239)	(253.110)	(10.751)	(13.259)
Diğer	(55.095)	(62.901)	(12.745)	(12.684)
Ertelenen vergi yükümlülükleri	**(1.189.031)**	**(1.101.918)**	**(191.040)**	**(192.700)**
Ertelenen vergi yükümlülükleri, net	**(641.169)**	**(612.784)**	**(80.490)**	**(95.207)**

Ayrı birer vergi mükellefi olan Doğan Holding, bağlı ortaklık ve iş ortaklıklarının TMS uyarınca hazırladıkları finansal tablolarda ertelenen vergi varlıklarını ve yükümlülüklerini net göstermiş olmalarından dolayı Grup'un konsolide finansal durum tablosuna söz konusu netleştirmenin etkileri yansımıştır. Yukarıda gösterilen geçici farklar ile ertelenen vergi varlıkları ve yükümlülükleri ise brüt değerler esas alınarak hazırlanmıştır.

DİPNOT 31 - GELİR VERGİLERİ (Devamı)

Grup, 30 Haziran 2017 tarihi itibarıyla TMS uyarınca hazırlanan konsolide finansal tablolarında 120.881 TL (31 Aralık 2016: 99.266 TL) tutarındaki mahsup edilebilecek mali zararlar için ertelenmiş vergi varlığı hesaplamıştır. Söz konusu mali zararların 30 Haziran 2017 ve 31 Aralık 2016 tarihleri itibarıyla vadeleri aşağıdaki gibidir:

	30 Haziran 2017	**31 Aralık 2016**
2017	-	-
2018	-	-
2019 ve sonrası	(120.881)	(99.266)
	(120.881)	**(99.266)**

Ertelenen vergi varlıkları tüm indirilebilir geçici farklar için yararlanılabilecek düzeyde mali karın oluşması muhtemel olduğu ölçüde kayıtlara yansıtılır. 30 Haziran 2017 tarihi itibarıyla ertelenen vergi varlığı hesaplanmayan mahsup edilebilecek mali zararlar 1.440.920 TL'dir (31 Aralık 2016: 1.416.965 TL).

30 Haziran 2017 ve 2016 tarihlerinde sona eren ara hesap dönemlerine ait net ertelenen vergi hareketleri aşağıda belirtilmektedir:

	2017	**2016**
1 Ocak	(95.207)	(46.279)
Cari dönem geliri (gideri)	16.327	(7.584)
Yabancı para çevrim farkları	(1.228)	(5.797)
Özkaynak altında muhasebeleştirilen	(262)	213
Bağlı ortaklık çıkışı	(120)	-
30 Haziran	**(80.490)**	**(59.447)**

DİPNOT 31 - GELİR VERGİLERİ (Devamı)

30 Haziran 2017 ve 2016 tarihleri itibarıyla konsolide kar veya zarar tablolarına yansıtılmış vergi tutarları aşağıda özetlenmiştir:

	1 Ocak - 30 Haziran 2017	1 Nisan - 30 Haziran 2017	1 Ocak - 30 Haziran 2016	1 Nisan - 30 Haziran 2016
Cari dönem vergi gideri	(14.231)	(6.380)	(10.976)	(7.966)
Ertelenen vergi geliri/(gideri)	16.327	16.220	(7.584)	(2.632)
Toplam vergi (gideri)/ geliri	**2.096**	**9.840**	**(18.560)**	**(10.598)**

30 Haziran 2017 ve 2016 tarihleri itibarıyla konsolide kar veya zarar tablolarındaki cari dönem vergi gideri ile konsolide vergi ve ana ortaklık dışı paylar öncesi karlar üzerinden cari vergi oranı kullanılarak hesaplanacak vergi gelirinin/(giderinin) mutabakatı aşağıdaki gibidir:

	2017	2016
Sürdürülen faaliyetler vergi öncesi zarar	(189.378)	(27.391)
%20 etkin vergi oranından hesaplanan cari dönem vergi gideri	37.876	5.478
Ertelenmiş vergi varlığı hesaplanmayan mali zararların etkisi	(15.325)	(5.910)
Özkaynak yöntemiyle değerlenen yatırımların etkisi	1.566	(710)
Kanunen kabul edilmeyen/vergiye konu olmayan giderlerin etkisi	(5.908)	(8.428)
Pay senedi satın alma taahhüdüne ilişkin düzeltme vergi etkisi	(11.094)	(2.761)
Diğer	(5.019)	(6.229)
30 Haziran	**2.096**	**(18.560)**

DİPNOT 32 - PAY BAŞINA KAZANÇ/KAYIP

Pay başına zarar hisse grupları bazında aşağıda verilmiştir:

	1 Ocak - 30 Haziran 2017	1 Nisan - 30 Haziran 2017	1 Ocak - 30 Haziran 2016	1 Nisan - 30 Haziran 2016
Ana ortaklığa ait net dönem zararı	(174.293)	(93.893)	(29.800)	531
Beheri 1 TL nominal değerindeki payların ağırlıklı ortalama adedi	2.613.738	2.613.738	2.616.938	2.616.938
Pay başına kayıp (tam)	**(0,067)**	**(0,036)**	**(0,011)**	**0,000**

DİPNOT 33 - İLİŞKİLİ TARAF AÇIKLAMALARI

Finansal durum tablosu tarihleri itibarıyla ilişkili taraflardan alacaklar ve ilişkili taraflara borçlar ile 30 Haziran 2017 ve 30 Haziran 2016 tarihlerinde sona eren ara hesap dönemleri itibarıyla ilişkili taraflarla yapılan işlemlerin özeti aşağıda sunulmuştur:

i) İlişkili taraf bakiyeleri:

İlişkili taraflardan kısa vadeli ticari alacaklar

	30 Haziran 2017	31 Aralık 2016
D Market Elektronik Hizmetler ve Ticaret A.Ş. ("D Market") (1)	3.515	3.308
Doğan Egmont (2)	2.435	974
Gümüştaş Madencilik ve Ticaret A.Ş. ("Gümüştaş Madencilik") (3)	1.688	45
Ortadoğu Otomotiv Ticaret A.Ş. ("Ortadoğu Otomotiv") (4)	1.647	20
Doğan Burda (2)	698	450
D Elektronik Şans Oyunları Yayıncılık A.Ş. ("D Elektronik") (1)	314	381
Diğer	853	3.345
Toplam	**11.150**	**8.523**

(1) Grup'un reklam satışlarından doğan alacaklardır.
(2) Grup'un kitap ve dergi satışından kaynaklanmaktadır
(3) Grup'un akaryakıt satışlarından doğan alacaklardır.
(4) Grup'un araç kiralama hizmetlerinden kaynaklanmaktadır.

İlişkili taraflardan kısa vadeli diğer alacaklar

	30 Haziran 2017	31 Aralık 2016
Boyabat Elektrik (1)	39.593	10.726
Toplam	**39.593**	**10.726**

(1) Boyabat Elektrik'ten olan kısa vadeli diğer alacak tutarı Grup'un Boyabat Elektrik'ten elektrik alımı için vermiş olduğu avanslardan oluşmaktadır.

DİPNOT 33 - İLİŞKİLİ TARAF AÇIKLAMALARI (Devamı)

i) İlişkili taraf bakiyeleri (devamı):

İlişkili taraflara kısa vadeli ticari borçlar

	30 Haziran 2017	31 Aralık 2016
Doğan Burda (1)	13.256	12.933
Doğan Egmont (2)	13.006	10.015
Boyabat Elektrik (3)	1.747	1.336
Ortadoğu Otomotiv (4)	1.503	515
Diğer	520	604
Toplam	**30.032**	**25.403**

(1) Grup'un dergi alımlarından kaynaklanmaktadır.
(2) Grup'un kitap ve dergi alımından kaynaklanmaktadır.
(3) Grup'un elektrik alımlarından kaynaklanmaktadır.
(4) Grup'un kira giderlerinden kaynaklanmaktadır.

ii) İlişkili taraflarla yapılan işlemler:

İlişkili taraflardan yapılan ürün ve hizmet alımları

	1 Ocak - 30 Haziran 2017	1 Nisan - 30 Haziran 2017	1 Ocak - 30 Haziran 2016	1 Nisan - 30 Haziran 2016
Boyabat Elektrik (1)	17.746	8.864	302	116
Doğan Egmont (4)	16.962	8.724	12.120	4.057
Doğan Burda (2)	13.961	7.343	14.613	6.701
Ortadoğu Otomotiv (3)	9.098	4.604	9.191	4.060
Dergi Pazarlama Planlama ve Ticaret A.Ş. ("DPP") (5)	2.139	1.061	2.822	1.436
Adilbey Holding A.Ş. (6)	1.009	786	2.005	1.004
Diğer	2.212	651	9.690	7.754
Toplam	**63.127**	**32.033**	**50.743**	**25.128**

(1) Grup'un elektrik alımlarından kaynaklanmaktadır.
(2) Grup'un dergi alımlarından kaynaklanmaktadır.
(3) Grup'un ofis kiralama hizmeti alımlarından kaynaklanmaktadır.
(4) Grup'un kitap ve dergi alımlarından kaynaklanmaktadır.
(5) Grup'un Dergi satışlarına istinaden pazarlama faaliyetlerine ilişkin hizmet alımlarından oluşmaktadır.
(6) Grup'un danışmanlık hizmet alımlarından kaynaklanmaktadır.

DİPNOT 33 - İLİŞKİLİ TARAF AÇIKLAMALARI (Devamı)

ii) İlişkili taraf bakiyeleri (devamı):

İlişkili taraflara yapılan ürün ve hizmet satışları

	1 Ocak - 30 Haziran 2017	1 Nisan - 30 Haziran 2017	1 Ocak - 30 Haziran 2016	1 Nisan - 30 Haziran 2016
Doğan Egmont (1)	8.278	4.514	6.055	3.080
Doğan Burda (1)	8.273	4.128	8.981	4.309
D-Market (2)	6.692	2.129	9.040	3.997
Ortadoğu Otomotiv (3)	4.793	2.360	4.190	1.729
Gümüştaş Madencilik (4)	3.639	1.949	587	328
D Elektronik (5)	1.033	519	1.223	587
DPP (2)	663	317	637	355
Adilbey Holding A.Ş. (2), (3)	577	391	2.585	1.641
Boyabat Elektrik (3)	403	48	1.264	304
Gas Plus Erbil	165	82	174	86
Diğer	6.532	583	5.754	4.879
Toplam	**41.048**	**17.020**	**40.490**	**21.295**

(1) Grup'un hammadde satışı, dağıtım ve baskı hizmeti satışlarından kaynaklanmaktadır.
(2) Grup'un mal satışlarından kaynaklanmaktadır.
(3) Grup'un elektrik satışlarından kaynaklanmaktadır.
(4) Grup'un akaryakıt satışlarından kaynaklanmaktadır.
(5) Grup'un yönetim hizmeti satışlarından kaynaklanmaktadır.

Kilit yönetici personele yapılan ödemeler:

Doğan Holding, Yönetim Kurulu üyeleri, Yönetim Kurulu Danışmanı, Başkan ve Başkan Yardımcıları, Baş Hukuk Müşaviri, Direktörler vb. yöneticileri kilit yönetici personel olarak belirlemiştir. Kilit yönetici personele sağlanan faydalar ise ücret, prim, sağlık sigortası, iletişim ve ulaşım gibi faydalardan oluşmakta olup sağlanan faydalar toplamı aşağıda açıklanmaktadır:

	1 Ocak - 30 Haziran 2017	1 Nisan - 30 Haziran 2017	1 Ocak - 30 Haziran 2016	1 Nisan - 30 Haziran 2016
Ücretler ve diğer kısa vadeli faydalar	7.436	3.301	5.844	2.778
İşten ayrılma sonrası faydalar	-	-	-	-
Diğer uzun vadeli faydalar	-	-	-	-
İşten çıkarma nedeniyle sağlanan faydalar	-	-	-	-
Pay bazlı ödemeler	-	-	-	-
Toplam	**7.436**	**3.301**	**5.844**	**2.778**

DİPNOT 34 - FİNANSAL ARAÇLARDAN KAYNAKLANAN RİSKLERİN NİTELİĞİ VE DÜZEYİ

Finansal Araçlar ve Finansal Risk Yönetimi

Grup faaliyetlerinden dolayı çeşitli finansal risklere maruz kalmaktadır. Bu riskler; kredi riski, piyasa riski (kur riski, gerçeğe uygun değer faiz oranı riski, fiyat riski ve nakit akım faiz oranı riskini içerir) ve likidite riskidir. Grup'un genel risk yönetimi programı, finansal piyasaların değişkenliğine ve muhtemel olumsuz etkilerin Grup'un finansal performansı üzerindeki etkilerini asgari seviyeye indirmeye yoğunlaşmaktadır. Grup maruz kaldığı çeşitli risklerden korunma amacıyla türev finansal araçlardan sınırlı olarak yararlanmaktadır.

Finansal risk yönetimi Grup'un belirlediği genel esaslar dahilinde kendi Yönetim Kurulları tarafından onaylanan politikalar çerçevesinde her bir bağlı ortaklık, iş ortaklığı tarafından uygulanmaktadır.

a) Piyasa riski

a.1) Yabancı Para (Döviz kuru riski)

Grup, döviz cinsinden borçlu bulunulan meblağların yerel para birimine çevrilmesinden dolayı kur değişikliklerinden doğan döviz riskine sahiptir. Bu riskler, döviz pozisyonunun analiz edilmesi ile takip edilmekte ve sınırlandırılmaktadır. Yabancı para cinsinden olan parasal varlıklar ve yükümlülüklerin 30 Haziran 2017 ve 31 Aralık 2016 tarihleri itibarıyla, konsolidasyon düzeltmeleri öncesi, TL cinsinden kayıtlı değerleri aşağıdaki gibidir:

Grup, ağırlıklı olarak ABD Doları ve Avro cinsinden kur riskine maruz kalmaktadır, diğer para birimlerinin etkisi önemsiz düzeydedir.

	30 Haziran 2017	**31 Aralık 2016**
Döviz cinsinden varlıklar	1.187.674	1.347.814
Döviz cinsinden yükümlülükler	(2.056.036)	(2.110.793)
Net döviz pozisyon	**(868.362)**	**(762.979)**

DİPNOT 34 -FİNANSAL ARAÇLARDAN KAYNAKLANAN RİSKLERİN NİTELİĞİ VE DÜZEYİ (Devamı)

a.)Piyasa Riski (devamı)

a.1) Yabancı Para (Döviz kuru) riski (devamı)

Aşağıdaki tablo 30 Haziran 2017 ve 31 Aralık 2016 tarihleri itibarıyla Grup'un yabancı para pozisyonu riskini özetlemektedir. Grup tarafından tutulan yabancı para varlıkların ve borçların kayıtlı tutarları yabancı para cinslerine göre aşağıdaki gibidir:

30 Haziran 2017	TL Karşılığı	ABD Doları	Avro	Diğer
1. Ticari Alacaklar	108.018	13.170	14.959	1.949
2a. Parasal Finansal Varlıklar (Kasa, banka hesapları dahil)	1.047.125	224.359	64.544	1.906
2b. Parasal Olmayan Finansal Varlıklar	-	-	-	-
3. Diğer	2.518	653	15	168
4. Dönen Varlıklar (1+2+3)	**1.157.661**	**238.182**	**79.518**	**4.023**
5. Ticari Alacaklar	739	188	20	-
6a. Parasal Finansal Varlıklar	-	-	-	-
6b. Parasal Olmayan Finansal Varlıklar	26.210	-	6.452	381
7. Diğer	3.064	-	745	82
8. Duran Varlıklar (5+6+7)	**30.013**	**188**	**7.217**	**463**
9. Toplam Varlıklar (4+8)	**1.187.674**	**238.370**	**86.735**	**4.486**
10. Ticari Borçlar	205.638	31.868	22.021	5.724
11. Finansal Yükümlülükler	561.334	33.040	107.352	15.730
12a. Parasal Diğer Yükümlülükler	1.078	171	42	310
12b. Parasal Olmayan Diğer Yükümlülükler	18	5	-	-
13.Kısa Vadeli Yükümlülükler (10+11+12)	**768.068**	**65.084**	**129.415**	**21.764**
14. Ticari Borçlar	192	-	48	-
15. Finansal Yükümlülükler	1.076.099	-	264.735	16.365
16a. Parasal Diğer Yükümlülükler	211.674	58.986	1.198	9
16b. Parasal Olmayan Diğer Yükümlülükler	-	-	-	-
17.Uzun Vadeli Yükümlülükler (14+15+16)	**1.287.965**	**58.986**	**265.981**	**16.374**
18. Toplam Yükümlülükler (13+17)	**2.056.036**	**124.070**	**395.396**	**38.138**
19. Finansal Durum Tablosu Dışı Döviz Cinsinden Türev Araçların Net Varlık (Yükümlülük) Pozisyonu (19a-19b)	**-**	**-**	**-**	**-**
19a. Aktif Karakterli Finansal Durum Tablosu Dışı Döviz Cinsinden Türev Ürünlerin Tutarı	**-**	**-**	**-**	**-**
19b. Pasif Karakterli Finansal Durum Tablosu Dışı Döviz Cinsinden Türev Ürünlerin Tutarı	**-**	**-**	**-**	**-**
20. Net Yabancı Para Varlık/ (Yükümlülük) Pozisyonu(9-18+19)	**(868.362)**	**114.300**	**(308.661)**	**(33.652)**
21. Parasal Kalemler Net Yabancı Para Varlık/(Yükümlülük) Pozisyonu (1+2a+5+6a-10-11-12a-14-15-16a)	**(900.133)**	**113.652**	**(315.873)**	**(34.283)**

DİPNOT 34 -FİNANSAL ARAÇLARDAN KAYNAKLANAN RİSKLERİN NİTELİĞİ VE DÜZEYİ (Devamı)

a.) Piyasa Riski (devamı)

a.1) Yabancı Para (Döviz kuru) riski (devamı)

31 Aralık 2016	TL Karşılığı	ABD Doları	Avro	Diğer
1. Ticari Alacaklar	171.280	23.998	12.277	41.280
2a. Parasal Finansal Varlıklar (Kasa, banka hesapları dahil)	1.149.854	225.488	95.527	1.921
2b. Parasal Olmayan Finansal Varlıklar	-	-	-	-
3. Diğer	17.508	871	2.571	4.905
4. Dönen Varlıklar (1+2+3)	**1.338.642**	**250.357**	**110.375**	**48.106**
5. Ticari Alacaklar	-	-	-	-
6a. Parasal Finansal Varlıklar	-	-	-	-
6b. Parasal Olmayan Finansal Varlıklar	-	-	-	-
7. Diğer	9.172	1.605	770	667
8. Duran Varlıklar (5+6+7)	**9.172**	**1.605**	**770**	**667**
9. Toplam Varlıklar (4+8)	**1.347.814**	**251.962**	**111.145**	**48.773**
10. Ticari Borçlar	242.793	41.474	21.186	18.240
11. Finansal Yükümlülükler	600.419	37.222	122.438	15.195
12a. Parasal Diğer Yükümlülükler	113.386	32.018	191	-
12b. Parasal Olmayan Diğer Yükümlülükler	-	-	-	-
13.Kısa Vadeli Yükümlülükler (10+11+12)	**956.598**	**110.714**	**143.815**	**33.435**
14. Ticari Borçlar	283	-	-	283
15. Finansal Yükümlülükler	1.044.871	25.000	257.929	-
16a. Parasal Diğer Yükümlülükler	109.041	30.951	32	-
16b. Parasal Olmayan Diğer Yükümlülükler	-	-	-	-
17.Uzun Vadeli Yükümlülükler (14+15+16)	**1.154.195**	**55.951**	**257.961**	**283**
18. Toplam Yükümlülükler (13+17)	**2.110.793**	**166.665**	**401.776**	**33.718**
19. Finansal Durum Tablosu Dışı Döviz Cinsinden Türev Araçların Net Varlık / (Yükümlülük) Pozisyonu (19a-19b)	**-**	**-**	**-**	**-**
19a. Aktif Karakterli Finansal Durum Tablosu Dışı Döviz Cinsinden Türev Ürünlerin Tutarı	**-**	**-**	**-**	**-**
19b. Pasif Karakterli Finansal Durum Tablosu Dışı Döviz Cinsinden Türev Ürünlerin Tutarı	**-**	**-**	**-**	**-**
20. Net Yabancı Para Varlık/ (Yükümlülük) Pozisyonu(9-18+19)	**(762.979)**	**85.297**	**(290.631)**	**15.055**
21. Parasal Kalemler Net Yabancı Para Varlık/(Yükümlülük) Pozisyonu (1+2a+5+6a-10-11-12a-14-15-16a)	**(789.659)**	**82.821**	**(293.972)**	**9.483**

DİPNOT 34 - FİNANSAL ARAÇLARDAN KAYNAKLANAN RİSKLERİN NİTELİĞİ VE DÜZEYİ (Devamı)

a.) Piyasa Riski (devamı)

a.1) Yabancı Para (Döviz kuru) riski (devamı)

30 Haziran 2017 ve 31 Aralık 2016 tarihleri itibarıyla aktif ve pasifte yer alan döviz bakiyeleri şu kurlarla çevrilmiştir: 3,5071 TL = 1 ABD Doları ve 4,0030 TL = 1 Avro (31 Aralık 2016: 3,5192 TL = 1 ABD Doları ve 3,7099 TL = 1 Avro).

30 Haziran 2017	**Kar/Zarar**	
	Yabancı paranın değer kazanması	**Yabancı paranın değer kaybetmesi**
ABD Doları'nın TL karşısında %10 değişmesi		
1- ABD Doları net varlık/(yükümlülüğü)	40.086	(40.086)
2- ABD Doları riskinden korunan kısım (-)	-	-
3- ABD Doları net etki-gelir/(gider) (1+2)	**40.086**	**(40.086)**
Avro'nun TL karşısında %10 değişmesi		
4- Avro net varlık/(yükümlülüğü)	(123.557)	123.557
5- Avro riskinden korunan kısım (-)	-	-
6- Avro net etki-gelir/(gider) (4+5)	**(123.557)**	**123.557**
Diğer döviz kurlarının TL karşısında %10 değişmesi		
7- Diğer döviz net varlık/(yükümlülüğü)	(3.365)	3.365
8- Diğer döviz riskinden korunan kısım (-)	-	-
9- Diğer döviz net etki-gelir/(gider) (7+8)	**(3.365)**	**3.365**
TOPLAM (3+6+9)	**(86.836)**	**86.836**

DİPNOT 34 - FİNANSAL ARAÇLARDAN KAYNAKLANAN RİSKLERİN NİTELİĞİ VE DÜZEYİ (Devamı)

a.) Piyasa Riski (devamı)

a.1) Yabancı Para (Döviz kuru) riski (devamı)

31 Aralık 2016	**Kar/Zarar**	
	Yabancı paranın değer kazanması	**Yabancı paranın değer kaybetmesi**
ABD Doları'nın TL karşısında %10 değişmesi		
1- ABD Doları net varlık/(yükümlülüğü)	30.018	(30.018)
2- ABD Doları riskinden korunan kısım (-)	-	-
3- ABD Doları net etki-gelir/(gider) (1+2)	**30.018**	**(30.018)**
Avro'nun TL karşısında %10 değişmesi		
4- Avro net varlık/(yükümlülüğü)	(107.821)	107.821
5- Avro riskinden korunan kısım (-)	-	-
6- Avro net etki-gelir/(gider) (4+5)	**(107.821)**	**107.821**
Diğer döviz kurlarının TL karşısında %10 değişmesi		
7- Diğer döviz net varlık/(yükümlülüğü)	1.506	(1.506)
8- Diğer döviz riskinden korunan kısım (-)	-	-
9- Diğer döviz net etki-gelir/(gider) (7+8)	**1.506**	**(1.506)**
TOPLAM (3+6+9)	**(76.297)**	**76.297**

a.2) Faiz oranı riski

- Yazılı/ Görsel ve İşitsel Basın

Grup, faiz haddi bulunduran varlık ve yükümlülüklerin tabi olduğu faiz oranlarının değişiminin etkisinden doğan faiz oranı riskine açıktır. Grup bu riski faiz oranına duyarlı olan varlık ve yükümlülüklerini dengelemek suretiyle oluşan doğal tedbir ve türev araçların sınırlı kullanımı ile yönetmektedir.

Değişken faiz oranlı alınan krediler Grup'u nakit akış riskine maruz bırakmaktadır. Sabit oranlı alınan krediler Grup'u gerçeğe uygun değer riskine maruz bırakmaktadır. 30 Haziran 2017 ve 31 Aralık 2016 tarihleri itibarıyla Grup'un değişken faiz oranlı finansal borçları ağırlıklı olarak ABD Doları ve Avro para birimi cinsindendir.

- Diğer

Diğer faaliyet bölümlerinin finansal yükümlülükleri, bu faaliyet bölümlerini faiz oranı riskine maruz bırakmaktadır. Bu bölümdeki finansal yükümlülükler ağırlıklı olarak değişken faizli borçlanmalardır.

DİPNOT 34 - FİNANSAL ARAÇLARDAN KAYNAKLANAN RİSKLERİN NİTELİĞİ VE DÜZEYİ (Devamı)

a.) Piyasa riski (devamı)

a.2) Faiz oranı riski (devamı)

30 Haziran 2017 tarihinde ABD Doları para birimi cinsinden olan kredilerin faiz oranı 100 baz puan yüksek/düşük olsaydı ve diğer tüm değişkenler sabit kalsaydı, değişken faiz oranlı kredilerden kaynaklanan ilave faiz gideri sonucu vergi öncesi kar 915 TL daha düşük/yüksek olacaktı (30 Haziran 2016: 394 TL).

30 Haziran 2017 tarihinde Avro para birimi cinsinden olan kredilerin faiz oranı 100 baz puan yüksek/düşük olsaydı ve diğer tüm değişkenler sabit kalsaydı, değişken faiz oranlı kredilerden kaynaklanan ilave faiz gideri sonucu vergi öncesi kar 4.423 TL daha düşük/yüksek olacaktı (30 Haziran 2016: 2.455 TL).

Grup'un sabit ve değişken faizli finansal araçlarının dağılımı aşağıdaki gibidir:

	30 Haziran 2017	**31 Aralık 2016**
Sabit faizli finansal araçlar		
Finansal varlıklar		
- Bankalar (Dipnot 6)	1.215.449	1.226.385
- Finansal yatırımlar (Dipnot 7)	190.481	365.468
Finansal yükümlülükler (Dipnot 8)	1.991.501	1.718.751
Değişken faizli finansal araçlar		
Finansal yükümlülükler (Dipnot 8)	562.987	570.469

DİPNOT 34 - FİNANSAL ARAÇLARDAN KAYNAKLANAN RİSKLERİN NİTELİĞİ VE DÜZEYİ (Devamı)

a.) Piyasa riski (devamı)

a.2) Faiz oranı riski (devamı)

Grup'un finansal varlık ve yükümlülüklerine ilişkin ortalama yıllık faiz oranları (%) aşağıdaki aralıklardaki gibidir:

	30 Haziran 2017			31 Aralık 2016		
	ABD Doları	Avro	TL	ABD Doları	Avro	TL
Varlıklar						
Nakit ve nakit benzerleri	0,06 - 4,00	0,01 - 2,25	3,00 - 15,00	0,35-3,59	0,01-2,00	2,00-11,60
Finansal yatırımlar	3,41	-	14,16	4,41	-	5,96
Yükümlülükler						
Finansal borçlar	3,45-4,92	0,75 - 5,71	3,00 - 15,95	3,5-4,58	0,75-4,7	3-14,20

Finansal varlık ve yükümlülüklerin yeniden fiyatlandırmaya kalan sürelerine ilişkin faize duyarlılık dağılımı aşağıdaki gibidir:

30 Haziran 2017	**1 yıla kadar**	**1 yıl-5 yıl**	**5 yıl ve üzeri**	**Faizsiz**	**Toplam**
Varlıklar					
Nakit ve nakit benzerleri (Dipnot 6)	1.215.449	-	-	305.544	1.520.993
Finansal yatırımlar (Dipnot 7)	111.901	-	-	-	111.901
Toplam	**1.327.350**			**305.544**	**1.632.894**
Kısa ve uzun vadeli borçlanmalar (Dipnot 8) (1)	1.890.570	631.069	32.849	-	2.554.488
Diğer finansal yükümlülükler(Dipnot 8)		575.299	-	-	575.299
Toplam	**1.890.570**	**1.206.368**	**32.849**	**-**	**3.129.787**

31 Aralık 2016	**1 yıla kadar**	**1 yıl-5 yıl**	**5 yıl ve üzeri**	**Faizsiz**	**Toplam**
Varlıklar					
Nakit ve nakit benzerleri (Dipnot 6)	1.226.385	-	-	285.778	1.512.163
Finansal yatırımlar (Dipnot 7)	288.752	-	-	-	288.752
Toplam	**1.515.137**	**-**	**-**	**285.778**	**1.800.915**
Kısa ve uzun vadeli borçlanmalar (Dipnot 8) (1)	1.393.837	871.427	23.956	-	2.289.220
Diğer finansal yükümlülükler(Dipnot 8)	-	519.829	-	-	519.829
Toplam	**1.393.837**	**1.391.256**	**23.956**	**-**	**2.809.049**

(1) Finansal borçların yeniden fiyatlandırmaya kalan sürelerine ilişkin faize duyarlılık dağılımına banka kredileri ve finansal kiralama tutarları dahil edilmiştir.

DİPNOT 34 - FİNANSAL ARAÇLARDAN KAYNAKLANAN RİSKLERİN NİTELİĞİ VE DÜZEYİ (Devamı)

b) Kredi riski

Kredi riski, Grup'un taraf olduğu sözleşmelerde karşı tarafların yükümlülüklerini yerine getirememe riskidir. Grup kredi riskini, temel olarak kredi değerlendirmeleri ve karşı taraflara kredi limitleri belirlenerek tek bir karşı taraftan toplam riskin sınırlandırılması yöntemiyle kontrol etmektedir. Kredi riski, müşteri tabanını oluşturan kuruluş sayısının çokluğu ve bunların farklı iş alanlarına yaygınlığı dolayısıyla dağıtılmaktadır.

30 Haziran 2017 tarihi itibarıyla finansal araç türleri itibarıyla Grup'un maruz kaldığı kredi risklerini gösteren tablo aşağıdaki gibidir:

	Ticari alacaklar		Diğer alacaklar		Bankalardaki
	İlişkili taraf	**Diğer**	**İlişkili taraf**	**Diğer**	**mevduat**
Raporlama tarihi itibarıyla maruz kalınan azami kredi risk	**11.150**	**1.763.027**	**39.593**	**42.591**	**1.514.770**
- Azami riskin teminat ile güvence altına alınmış kısmı	**-**	**496.244**	**-**	**-**	**-**
A. Vadesi geçmemiş/değer düşüklüğüne uğramamış finansal varlıkların net defter değeri	11.150	1.442.175	39.593	42.591	1.514.770
- Teminat ile güvence altına alınmış kısmı	-	435.676	-	-	-
B. Koşulları yeniden görüşülmüş bulunan, aksi takdirde vadesi geçmiş veya değer düşüklüğüne uğramış sayılacak finansal varlıkların defter değeri	-	-	-	-	-
C. Vadesi geçmiş ancak değer düşüklüğüne uğramamış finansal varlıkların net defter değeri (Dipnot 9)	-	320.852	-	-	-
- Teminat ile güvence altına alınmış kısmı (Dipnot 9)	-	60.568	-	-	-
D. Değer düşüklüğüne uğrayan varlıkların net defter değerleri	-	-	-	-	-
- Vadesi geçmiş (brüt defter değeri) (Dipnot 9, 19)	-	282.611	-	421	-
- Değer düşüklüğü (-) (Dipnot 9, 19)	-	(282.611)	-	(421)	-
- Net değerin teminat ile güvence altına alınmış kısmı	-	-	-	-	-
- Vadesi geçmemiş (brüt defter değeri)	-	-	-	-	-
- Değer düşüklüğü (-)	-	-	-	-	-
- Net değerin teminat ile güvence	-	-	-	-	-

DİPNOT 34 - FİNANSAL ARAÇLARDAN KAYNAKLANAN RİSKLERİN NİTELİĞİ VE DÜZEYİ (Devamı)

b) Kredi riski (devamı)

31 Aralık 2016 tarihi itibarıyla finansal araç türleri itibarıyla Grup'un maruz kaldığı kredi risklerini gösteren tablo aşağıdaki gibidir:

	Ticari alacaklar		Diğer alacaklar		Bankalardaki
	İlişkili taraf	**Diğer**	**İlişkili taraf**	**Diğer**	**mevduat**
Raporlama tarihi itibarıyla maruz kalınan azami kredi risk	**8.523**	**1.510.932**	**10.726**	**46.128**	**1.504.688**
- Azami riskin teminat ile güvence altına alınmış kısmı	**-**	**370.084**	**-**	**-**	**-**
A. Vadesi geçmemiş/değer düşüklüğüne uğramamış finansal varlıkların net defter değeri	8.523	1.289.916	10.726	46.128	1.504.688
- Teminat ile güvence altına alınmış kısmı	-	321.183	-	-	-
B. Koşulları yeniden görüşülmüş bulunan, aksi takdirde vadesi geçmiş veya değer düşüklüğüne uğramış sayılacak finansal varlıkların defter değeri	-	-	-	-	-
C. Vadesi geçmiş ancak değer düşüklüğüne uğramamış finansal varlıkların net defter değeri (Dipnot 9)	-	221.016	-	-	-
- Teminat ile güvence altına alınmış kısmı (Dipnot 9)	-	48.901	-	-	-
D. Değer düşüklüğüne uğrayan varlıkların net defter değerleri	-		-	-	-
- Vadesi geçmiş (brüt defter değeri) (Dipnot 9, 19)	-	273.204	-	421	-
- Değer düşüklüğü (-) (Dipnot 9, 19)	-	(273.204)	-	(421)	-
- Net değerin teminat ile güvence altına alınmış kısmı	-	-	-	-	-
- Vadesi geçmemiş (brüt defter değeri)	-	-	-	-	-
- Değer düşüklüğü (-)	-	-	-	-	-
- Net değerin teminat ile güvence	-	-	-	-	-

DİPNOT 34 - FİNANSAL ARAÇLARDAN KAYNAKLANAN RİSKLERİN NİTELİĞİ VE DÜZEYİ (Devamı)

b) Kredi riski (devamı)

Grup'un vadesi geçmiş ancak değer düşüklüğüne uğramamış ilişkili taraflar dahil alacaklarının vadesinin üzerinden geçme süreleri dikkate alınarak hazırlanan yaşlandırma çalışması aşağıdaki şekildedir:

	30 Haziran 2017		31 Aralık 2016	
	İlişkili Taraf	**Diğer Alacaklar**	**İlişkili Taraf**	**Diğer Alacaklar**
Vadesi üzerinden				
1-30 gün geçmiş	-	105.530	-	94.076
1-3 ay geçmiş	-	95.296	-	52.125
3-12 ay geçmiş	-	85.064	-	59.369
1-5 yıl geçmiş	-	34.962	-	15.446
Toplam	**-**	**320.852**	**-**	**221.016**
Teminat ile güvence altına alınmış kısmı				
Yazılı Basın	-	20.163	-	13.748
Enerji	-	27.408	-	22.388
Diğer	-	12.997	-	12.765
Toplam		**60.568**	**-**	**48.901**

c) Likidite riski

İhtiyatlı likidite riski yönetimi, yeterli miktarda nakit ve süratli şekilde nakde çevrilebilen menkul kıymet sağlamak, yeterli kredi imkanları yoluyla fonlamayı mümkün kılmak ve açık pozisyonu kapatabilme yeteneğinden oluşmaktadır. Grup, iş ortamının dinamik içeriğinden dolayı, kredi yollarının hazır tutulması yoluyla fonlamada esnekliği amaçlamıştır.

DİPNOT 34 - FİNANSAL ARAÇLARDAN KAYNAKLANAN RİSKLERİN NİTELİĞİ VE DÜZEYİ (Devamı)

c) Likidite riski (devamı)

30 Haziran 2017 ve 31 Aralık 2016 tarihleri itibarıyla finansal yükümlülüklerin sözleşme vadelerine göre indirgenmemiş nakit akışları aşağıdaki gibidir:

30 Haziran 2017	Kayıtlı değeri	Sözleşme uyarınca nakit akışı	3 aydan kısa	3-12 ay arası	1-5 yıl arası	5 yıldan uzun
Türev olmayan finansal yükümlülükler						
Kısa ve uzun vadeli borçlanmalar (Dipnot 8)	2.554.488	2.767.714	548.658	1.366.394	819.737	32.925
Ticari borçlar (Dipnot 9)	1.042.634	1.049.543	692.698	356.845	-	-
Diğer finansal borçlar (Dipnot 8)	575.299	685.806		-	685.806	-
Diğer borçlar (Dipnot 10)	382.982	386.233	265.939	104.722	15.572	-
İlişkili taraflara ticari borçlar (Dipnot 33)	30.032	30.032	-	30.032	-	-
Toplam	**4.585.435**	**4.919.328**	**1.507.295**	**1.857.993**	**1.521.115**	**32.925**

31 Aralık 2016	Kayıtlı değeri	Sözleşme uyarınca nakit akışı	3 aydan kısa	3-12 ay arası	1-5 yıl arası	5 yıldan uzun
Türev olmayan finansal yükümlülükler						
Kısa ve uzun vadeli borçlanmalar (Dipnot 8)	2.289.220	2.417.348	468.313	1.012.791	902.005	34.239
Ticari borçlar (Dipnot 9)	939.110	953.928	696.825	257.103	-	-
Diğer finansal borçlar (Dipnot 8)	519.829	636.046	-	-	496.309	139.737
Diğer borçlar (Dipnot 10)	351.564	368.305	138.758	110.098	119.449	-
İlişkili taraflara ticari borçlar (Dipnot 33)	25.403	25.403	-	25.403	-	-
Toplam	**4.125.126**	**4.401.030**	**1.303.896**	**1.405.395**	**1.517.763**	**173.976**

DİPNOT 34 - FİNANSAL ARAÇLARDAN KAYNAKLANAN RİSKLERİN NİTELİĞİ VE DÜZEYİ (Devamı)

d) Finansal araçların gerçeğe uygun değeri

Gerçeğe uygun değer, bir finansal aracın zorunlu bir satış veya tasfiye işlemi dışında gönüllü taraflar arasındaki bir cari işlemde, el değiştirebileceği tutar olup, eğer varsa oluşan bir piyasa fiyatı ile en iyi şekilde belirlenir.

Finansal araçların tahmini gerçeğe uygun değerleri, Grup'un her bir faaliyet bölümü tarafından mevcut piyasa bilgileri ve uygun değerleme yöntemleri kullanılarak belirlenmiştir. Ancak, gerçeğe uygun değer tahmininde piyasa verilerinin yorumlanmasında takdir kullanılır. Sonuç olarak, burada sunulan tahminler, Grup'un cari bir piyasa işleminde elde edebileceği değerlerin göstergesi olmayabilir.

Aşağıdaki yöntem ve varsayımlar, gerçeğe uygun değeri belirlenebilen finansal araçların gerçeğe uygun değerlerinin tahmininde kullanılmıştır:

Parasal varlıklar

Dönem sonu kurlarıyla çevrilen döviz cinsinden olan bakiyelerin gerçeğe uygun değerlerinin, kayıtlı değerlerine yaklaştığı kabul edilmektedir.

Nakit ve bankalardan alacaklar dahil, maliyet bedeli ile gösterilen bazı finansal varlıkların gerçeğe uygun değerlerinin, kısa vadeli olmaları ve alacak kayıplarının ihmal edilebilir olması dolayısıyla kayıtlı değerlerine yaklaştığı kabul edilmektedir. Menkul kıymet yatırımlarının gerçeğe uygun değerleri finansal durum tablosu tarihindeki piyasa fiyatları esas alınarak tahmin edilmiştir.

Ticari alacaklar etkin faiz yöntemi kullanılarak iskonto edilmiş maliyetleri üzerinden değerlenmekte ve ilgili şüpheli alacak karşılıkları ile birlikte kayıtlı değerlerinin gerçeğe uygun değerlerine yaklaştığı kabul edilmektedir.

Parasal borçlar

Banka kredileri ile diğer parasal borçların gerçeğe uygun değerlerinin, kısa vadeli olmalarından dolayı kayıtlı değerlerine yaklaştığı kabul edilmektedir.

Döviz cinsinden olan uzun vadeli krediler dönem sonu kurlarından çevrilir ve bundan dolayı gerçeğe uygun değerleri kayıtlı değerlerine yaklaşmaktadır.

Ticari borçlar etkin faiz yöntemi kullanılarak iskonto edilmiş maliyetleri üzerinden değerlenmekte ve bu şekilde kayıtlı değerlerinin gerçeğe uygun değerlerine yaklaştığı kabul edilmektedir.

e) Sermaye risk yönetimi

Sermayeyi yönetirken Grup'un hedefleri, ortaklarına getiri, diğer pay sahiplerine fayda sağlamak ve sermaye maliyetini azaltmak amacıyla en uygun sermaye yapısını sürdürmek için Grup'un faaliyetlerinin devamını sağlayabilmektir.

Sermaye yapısını korumak veya yeniden düzenlemek için Grup, yeni paylar çıkarabilir ve borçlanmayı azaltmak için varlıklarını satabilir.

Grup sermayeyi net yükümlülük/toplam sermaye oranını kullanarak izlemektedir. Net yükümlülük, hazır değerlerin, türev araçlar ve vergi yükümlülüklerinin toplam yükümlülük tutarından düşülmesiyle hesaplanır. Toplam sermaye, konsolide finansal durum tablosunda gösterildiği gibi özkaynaklar ile net yükümlülüğün toplanmasıyla hesaplanır.

DİPNOT 34 - FİNANSAL ARAÇLARDAN KAYNAKLANAN RİSKLERİN NİTELİĞİ VE DÜZEYİ (Devamı)

e) Sermaye risk yönetimi (devamı)

30 Haziran 2017 ve 31 Aralık 2016 tarihleri itibarıyla net yükümlülük/toplam sermaye oranı aşağıdaki gibidir:

	30 Haziran 2017	**31 Aralık 2016**
Toplam yükümlülük [1]	5.146.707	4.663.796
Eksi: Nakit ve nakit benzeri değerler (Dipnot 6)	(1.520.993)	(1.512.163)
Net yükümlülük	**3.625.714**	**3.151.633**
Ana Ortaklığa Ait Özkaynaklar	2.422.730	2.578.346
Toplam sermaye	**6.048.444**	**5.729.979**
Net yükümlülük / Toplam sermaye oranı	**60%**	**%55**

[1] Toplam yükümlülükten dönem karı vergi yükümlülüğü, türev finansal araçlar ve ertelenen vergi yükümlülüğü hesaplarının çıkarılmasıyla elde edilen tutarlardır.

DİPNOT 34 - FİNANSAL ARAÇLARDAN KAYNAKLANAN RİSKLERİN NİTELİĞİ VE DÜZEYİ (Devamı)

30 Haziran 2017 Finansal varlıklar	Not	Krediler ve alacaklar (nakit ve nakit benzerleri dahil)	Satılmaya hazır Finansal varlıklar	İtfa edilmiş değerinden gösterilen finansal yükümlülükler	Finansal riskten korunma olarak belirlenen araçlar	Gerçeğe uygun değer farkı kar veya zarara yansıtılan araçlar	Defter değeri
Nakit ve nakit benzerleri	6	1.520.993	-	-	-	-	1.520.993
İlişkili olmayan taraflardan ticari alacaklar	9	1.763.027	-	-	-	-	1.763.027
İlişkili taraflardan ticari alacaklar	33	11.150	-	-	-	-	11.150
İlişkili olmayan taraflardan diğer alacaklar	10	42.591	-	-	-	-	42.591
İlişkili taraflardan diğer alacaklar	33	39.593	-	-	-	-	39.593
Finansal yatırımlar	7		107.285	-	-	-	107.285
Finansal yükümlülükler							
Kısa ve uzun vadeli finansal borçlanmalar	8	-	-	2.554.488	-	-	2.554.488
İlişkili olmayan taraflara ticari borçlar	9	-	-	1.042.634	-	-	1.042.634
İlişkili taraflara ticari borçlar	33	-	-	30.032	-	-	30.032
İlişkili olmayan taraflara diğer borçlar	10	-	-	382.982	-	-	382.982
Çalışanlara sağlanan faydalar kapsamında borçlar	22	-	-	37.287	-	-	37.287
Türev araçlar	21	-	-	-	972	-	972
Diğer finansal yükümlülükler	8	-	-	575.299	-	-	575.299

Grup yönetimi, finansal araçların kayıtlı değerlerinin makul değerlerini yansıttığını düşünmektedir.

DİPNOT 34 - FİNANSAL ARAÇLARDAN KAYNAKLANAN RİSKLERİN NİTELİĞİ VE DÜZEYİ (Devamı)

31 Aralık 2016 finansal varlıklar	Not	Krediler ve alacaklar (nakit ve nakit benzerleri dahil)	Satılmaya hazır Finansal varlıklar	İtfa edilmiş değerinden gösterilen finansal yükümlülükler	Finansal riskten korunma olarak belirlenen araçlar	Gerçeğe uygun değer farkı kar veya zarara yansıtılan araçlar	Defter değeri
Nakit ve nakit benzerleri	6	1.512.163	-	-	-	-	1.512.163
İlişkili olmayan taraflardan ticari alacaklar	9	1.510.932	-	-	-	-	1.510.932
İlişkili taraflardan ticari alacaklar	33	8.523	-	-	-	-	8.523
İlişkili olmayan taraflardan diğer alacaklar	10	46.128	-	-	-	-	46.128
İlişkili taraflardan diğer alacaklar	33	10.726	-	-	-	-	10.726
Türev araçlar	21	-	-	-	551	-	551
Finansal yatırımlar	7	-	114.882	-	-	-	114.882
Finansal yükümlülükler							
Kısa ve uzun vadeli finansal borçlanmalar	8	-	-	2.289.220	-	-	2.289.220
İlişkili olmayan taraflara ticari borçlar	9	-	-	939.110	-	-	939.110
İlişkili taraflara ticari borçlar	33	-	-	25.403	-	-	25.403
İlişkili olmayan taraflara diğer borçlar	10	-	-	351.564	-	-	351.564
Çalışanlara sağlanan faydalar kapsamında borçlar	22	-	-	36.796	-	-	36.796
Diğer finansal yükümlülükler	8	-	-	519.829	-	-	519.829

Grup yönetimi, finansal araçların kayıtlı değerlerinin makul değerlerini yansıttığını düşünmektedir.

DİPNOT 35 - FİNANSAL ARAÇLAR

Finansal Araçların Gerçeğe Uygun Değeri

Finansal varlıkların ve yükümlülüklerin gerçeğe uygun değeri aşağıdaki gibi belirlenir:

- Birinci seviye: Finansal varlık ve yükümlülükler, birbirinin aynı varlık ve yükümlülükler için aktif piyasada işlem gören borsa fiyatlarından değerlenmiştir.

- İkinci seviye: Finansal varlık ve yükümlülükler, ilgili varlık ya da yükümlülüğün birinci seviyede belirtilen borsa fiyatından başka doğrudan ya da dolaylı olarak piyasada gözlenebilen fiyatının bulunmasında kullanılan girdilerden değerlenmiştir.

- Üçüncü seviye: Finansal varlık ve yükümlülükler, varlık ya da yükümlülüğün gerçeğe uygun değerinin bulunmasında kullanılan piyasada gözlenebilir bir veriye dayanmayan girdilerden değerlenmiştir.

DİPNOT 35 - FİNANSAL ARAÇLAR (Devamı)

Gerçeğe uygun değerleriyle gösterilen finansal varlık ve yükümlülüklerin seviye sınıflamaları aşağıdaki gibidir:

		Raporlama tarihi itibarıyla gerçeğe uygun değer seviyesi		
Finansal varlıklar	**30 Haziran 2017**	**1. Seviye TL**	**2. Seviye TL**	**3. Seviye TL**
Gerçeğe uygun değer farkı kar/zarara yansıtılan alım satım amaçlı türev araçlar (Dipnot 21)	-	-	-	-
Tahvil ve bonolar (Dipnot 7)	107.285	107.285	-	-
Toplam	**107.285**	**107.285**	**-**	**-**
Finansal yükümlülükler				
Gerçeğe uygun değer farkı kar/zarara yansıtılan alım satım amaçlı türev araçlar (Dipnot 21)	972	-	-	972
Diğer finansal yükümlülükler	-	-	-	-
Toplam	**972**	**-**	**-**	**972**

		Raporlama tarihi itibarıyla gerçeğe uygun değer seviyesi		
Finansal varlıklar	**31 Aralık 2016**	**1. Seviye TL**	**2. Seviye TL**	**3. Seviye TL**
Gerçeğe uygun değer farkı kar/zarara yansıtılan alım satım amaçlı türev araçlar (Dipnot 21)	551	-	-	551
Tahvil ve bonolar (Dipnot 7)	114.882	114.882	-	-
Toplam	**115.433**	**114.882**	**-**	**551**
Finansal yükümlülükler				
Gerçeğe uygun değer farkı kar/zarara yansıtılan alım satım amaçlı türev araçlar (Dipnot 21)	-	-	-	-
Diğer finansal yükümlülükler	-	-	-	-
Toplam	**-**	**-**	**-**	**-**

DİPNOT 36 - DİĞER İŞLETMELERDEKİ PAYLAR

Grup'un tamamına sahip olmadığı ve önemli kontrol gücü olmayan paylara sahip olduğu bağlı ortaklıkları, TME ve Aytemiz'in TFRS 12 uyarınca açıklanması gereken finansal bilgileri aşağıda sunulmuştur. Bu finansal bilgiler grup içi eliminasyonlar öncesi tutarları göstermektedir.

	TME	AYTEMİZ (*)	30 Haziran 2017
Dönen varlıklar	7.788	716.180	723.968
Duran varlıklar	221.577	561.204	782.781
Kısa vadeli yükümlülükler	31.150	700.952	732.102
Uzun vadeli yükümlülükler	57.341	67.969	125.310
Toplam özkaynaklar	140.874	508.463	649.337
			1 Ocak- 30 Haziran 2017
Hasılat	15.401	2.335.762	2.351.163
Satılan malın maliyeti	(9.990)	(2.207.680)	(2.217.670)
Brüt kar/(zarar)	5.411	128.083	133.493
Dönem karı/(zarar)	(61.000)	11.053	(49.947)

	TME	AYTEMİZ (*)	31 Aralık 2016
Dönen varlıklar	10.088	635.720	645.808
Duran varlıklar	263.751	563.028	826.779
Kısa vadeli yükümlülükler	34.009	491.467	525.476
Uzun vadeli yükümlülükler	50.898	209.692	260.590
Toplam özkaynaklar	188.932	497.589	686.521
			1 Ocak- 30 Haziran 2016
Hasılat	15.099	1.463.548	1.478.647
Satılan malın maliyeti	(9.545)	(1.370.241)	(1.379.786)
Brüt kar/(zarar)	5.554	93.307	98.861
Dönem karı/(zarar)	(52.721)	12.855	(39.866)

(*) Konsolide tutarlardır.

DİPNOT 37 - RAPORLAMA DÖNEMİNDEN SONRAKİ OLAYLAR

Bağlı Ortaklık Sermaye Artırımına İştirak (Öncü Girişim)

Daha önce 27 Nisan 2017 tarihinde kamuya açıklandığı üzere, Doğan Holding Yönetim Kurulu'nun 27 Nisan 2017 tarihli kararı doğrultusunda; tamamı ödenmiş 51.000.000 (tam) Türk Lirası çıkarılmış sermayesine %100 oranında iştirak ettiği doğrudan bağlı ortaklığı Öncü Girişim Sermayesi Yatırım Ortaklığı A.Ş.'nin (Öncü Girişim), yeni pay alma haklarının kısmen kısıtlanması suretiyle çıkarılmış sermayesinin tamamı nakden karşılanmak üzere 80.000.000 (tam) Türk Lirası'na artırılmasında, gerekli yasal izinlerin alındığı ve sermaye artırımının Öncü Girişim'in 2 Ağustos 2017 tarihinde gerçekleştirilen Olağanüstü Genel Kurul Toplantısı'nda onaylandığı görülerek, yeni pay alma hakkı kullanım bedeli olan 9.000.000 (tam) Türk Lirası 2 Ağustos 2017 tarihinde ödenmiştir.

Doğan Holding'in bağlı ortaklığı Doğan Gazetecilik ise Yönetim Kurulu'nun 27 Nisan 2017 tarihli Kararı doğrultusunda; Öncü Girişim'in sermaye artırımına 20.000.000 (tam) Türk Lirası ile iştirak edilmesine ve Öncü Girişim Sermayesi Yatırım Ortaklığı A.Ş.'nin artırım sonrası sermayesinde %25 oranında pay sahibi olunmasına karar verilmiş olup, yeni pay alma hakkı kullanım bedeli olan 20.000.000 (tam) Türk Lirası 2 Ağustos 2017 tarihinde ödenmiştir.

Bağlı Ortaklık Hisse Satışı (Milta)

Doğan Holding Yönetim Kurulu'nun 25 Temmuz 2017 tarihli toplantısında; tamamı ödenmiş 1.300.000 (tam) Türk Lirası sermayesinde %100 oranında paya sahip olduğu doğrudan bağlı ortaklığı Milta Turizm İşletmeleri A.Ş.'nin sermayesini temsil eden ve senede bağlanmış 1.300.000 adet payın (pay senetlerinin), düzenleyici resmi kurumlardan gerekli tüm yasal izinlerin alınması ve sözleşmede belirlenen diğer rutin "Kapanış Ön Koşulları"nın gerçekleşmesi şartlarına bağlı olarak tamamının "Kapanış" tarihindeki "net borç" tutarı ile düzeltilmesi koşulu ile nakden ve peşin olarak 105 milyon (tam) Amerikan Doları bedel üzerinden Tek Art Kalamış ve Fenerbahçe Marmara Turizm Tesisleri Anonim Şirketi'ne satış ve devrine karar verilmiştir.

25 Temmuz 2017 tarihli gösterge niteliğindeki TCMB döviz alış/satış ortalama kuruna göre 286.648.424,75 (tam) Türk Lirası tutarında "iştirak hissesi satış karı" hesaplanmaktadır. Hisse satışı ve devrinin gerçekleşeceği tarihte ("Kapanış" tarihi) bu tutar yeniden hesaplanacak ve kamuya açıklanacaktır. TMS/TFRS'ye göre hesaplanacak "iştirak hissesi satış karı" tutarı ise bu tutardan farklı olabilecektir. Söz konusu tutar hakkında hisse satış ve devrinin hukuken gerçekleşmesi ile "kapanış"ı takiben kamuya açıklanacak ilk finansal tablo dipnotları vasıtasıyla bilgilendirme yapılacaktır.

Hesaplanacak olan iştirak hissesi satış kazancı 5520 sayılı Kurumlar Vergisi Kanunu'nun "istisnalar" başlığını taşıyan 5/1-e maddesi kapsamında değerlendirilecek ve iştirak hissesi satış kazancının istisnadan yararlanan %75'lik kısmı pasifte özel bir fon hesabına alınacaktır.

İştirak hissesi satış kazancının ne şekilde değerlendirileceğine ilişkin, hisse satışı ve devrininin gerçekleşeceği tarihi ("Kapanış" tarihini) takiben ayrı bir Yönetim Kurulu kararı alınacaktır.

Hürriyet - Doğrudan veya Dolaylı Bağlı Ortaklık Hisse Satışı (TME)

Doğan Holding'in bağlı ortaklığı Hürriyet'in sermayesinde %100 oranında pay sahibi olduğu doğrudan bağlı ortaklığı Hollanda'da mukim Hurriyet Invest B.V.'nin sermayesinde %97,29 oranında pay sahibi olduğu Jersey'de mukim Trader Media East Ltd. (TME)'nin ve/veya TME'nin doğrudan veya dolaylı bağlı ortaklıklarının ve/veya bunların bünyesinde faaliyet gösteren iş kollarının, tamamen veya kısmen ayrı ayrı satışı veya bunlara stratejik ortak/ortaklar bulunması konusunda çalışmalara başlanmasına karar verilmiştir. Bu hususta çalışmalara başlanılmış olması, sürecin satış ve/veya stratejik ortak/ortaklar bulunması ile sonuçlanacağı anlamına gelmemektir. Süreç herhangi bir sonuç elde edilmeden de bitebilir.